

Canon

Zoemini S



Pikakameratulostin
Käyttöopas

SISÄLLYS

| | |
|--|----------|
| TURVALLISUUSTIEDOT | S. 3 |
| YLEISKATSAUS | S. 4 |
| Toimitetut tarvikkeet | |
| Tuotteen ominaisuudet | |
| ASETUS | S. 8 |
| Lataus | |
| Lisää paperia | |
| Ulkoinen muisti | |
| KÄYTTÖ | S. 9-15 |
| Virta päälle/pois | |
| Valokuvan ottaminen | |
| Etsin | |
| Selfie-peili | |
| Salama ja täyttövalo | |
| Kuvasuhte | |
| Tulostaminen ja tulostuksen toisto | |
| Etäkuvaus | |
| Kameran ääni | |
| LED-merkkivalo | |
| Vianmääritys | |
| TEKNISET TIEDOT | S. 16 |
| SOVELLUKSEN ASENTAMINEN | S. 17-18 |
| MOBIILILAITTEEN JA | S. 19-23 |
| PIKAKAMERATULOSTIMEN PARILIITOS | |
| Android-pariliitos | |
| iOS-pariliitos | |
| Android-pariliitos (NFC-toiminnolla) | |
| KÄYTTÖLIITTYMÄ | S. 24-33 |
| Kotinäyttö | |
| Päävalikko | |
| Älypuhelimien kamera | |
| Valokuvagalleria | |
| Valokuvien tulostaminen | |
| Valokuvien muokkaaminen | |
| Ruudukkotulostus | |
| Kollaasitulostus | |
| Valokuvien jakaminen | |
| Valokuvien tallentaminen | |
| Lähtettäminen Mini Print -sovellukseen | |

TURVALLISUUSTIEDOT

LUE ENNEN KÄYTTÖÄ

Lue seuraavat ohjeet ja turvaohjeet ennen laitteen käyttöä.

Tietoja säännöksistä ja lisää turvaohjeita on pakkauksessa olevassa säännös- ja turvatietoarkissa.

RMN : PP2001

Säännösten mukaista mallin tunnistusnumeroa käytetään säännösten mukaiseen tunnistustarkoitukseen.

VAROITUS

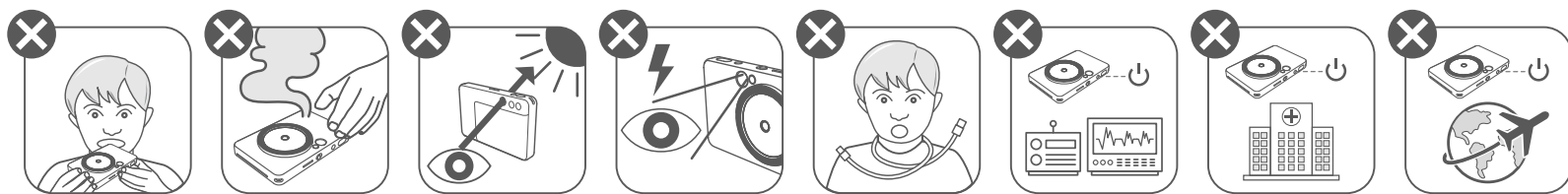

- Pidä poissa lasten ja vauvojen ulottuvilta. Tämän tuotteen virheellinen käyttö voi aiheuttaa tukehtumisen tai tapaturman.
- Lopeta laitteen käyttäminen heti, jos siitä tulee savua tai outoa hajua tai se toimii epänormaalisti.
- Älä katso etsimen tai linssin läpi kohti aurinkoa tai kirkkaita valoja. Siitä voi aiheutua näönmenetyks tai muita näköongelmia.
- Älä laukaise salamaa silmien lähellä. Se saattaa sattua silmiin.
- Lapsen kaulan ympärille kietoutunut hihna voi aiheuttaa tukehtumisen. Jos tuotteessa on virtajohto, sen kiertyminen vahingossa lapsen kaulan ympärille saattaa aiheuttaa tukehtumisen.
- Katkaise laitteesta virta paikoissa, joissa kameran käyttö on kielletty. Kameran tuottamat sähkömagneettiset aallot voivat häiritä elektronisten laitteiden ja muiden laitteiden toimintaa. Noudata huolellisuutta käyttäessäsi tuotetta paikoissa, joissa elektronisten laitteiden käyttöä on rajoitettu. Tällaisia paikkoja ovat esimerkiksi lentokoneet ja sairaalat.

VAROITUS

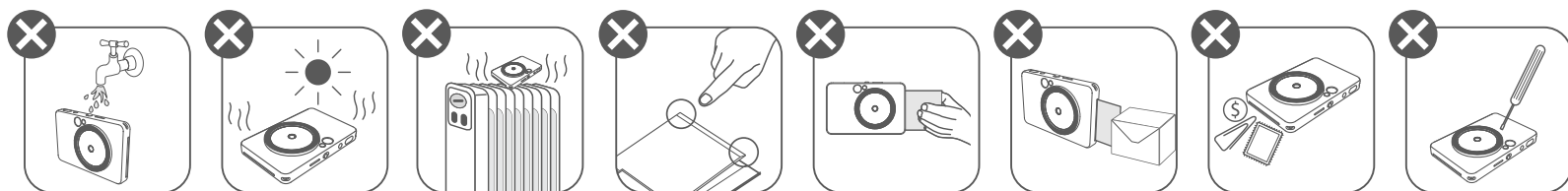

- Kun tulostinta käytetään ääriolosuhteissa, se ei ehkä toimi. Anna laitteen lämpötilan sopeutua suositeltuun käyttölämpötilaan 15–32 °C ennen kuin yrität tulostaa uudelleen.
- Kun lataat, tee se suositellussa 15–32 °C lämpötilassa.
- Puhdista laite pehmeällä, kuivalla liinalla. Älä puhdista kostealla liinalla tai tulenaroilla nesteillä, kuten maalinohentimella.
- Pidä yläkansi suljettuna niin, etteivät pöly ja muut hiukkaset pääse laitteen sisään.
- Jos laite ei toimi oikein, ota yhteyttä jälleenmyyjään, jolta ostit tuotteen, tai Canonin tukipalveluun osoitteessa <https://www.canon.fi/support>.
- Älä koskaan altista akkua korkeille lämpötiloille tai suoralle kuumuudelle tai hävitä sitä polttamalla.
- Sähkömagneettiset häiriöt tai staattisen sähkön purkautuminen voivat aiheuttaa laitteeseen virhetoiminnan tai tallennettujen tietojen katoamisen tai muuttumisen. Jos näin tapahtuu, paina laitteen pohjassa olevaa Nollauspainiketta puikolla tai vastaavalla esineellä.

YLEISKATSAUS

TOIMITETUT TARVIKKEET

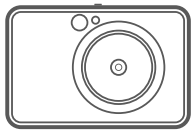

Pikakameratulostin



Pikaopas



Säännös- ja turvatietoarkki

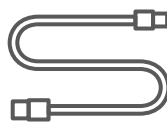

USB-kaapeli



CANON ZINK™
-valokuvapaperi
(10 arkkiä)



Rannehigna

TUOTTEEN OMINAISUUDET

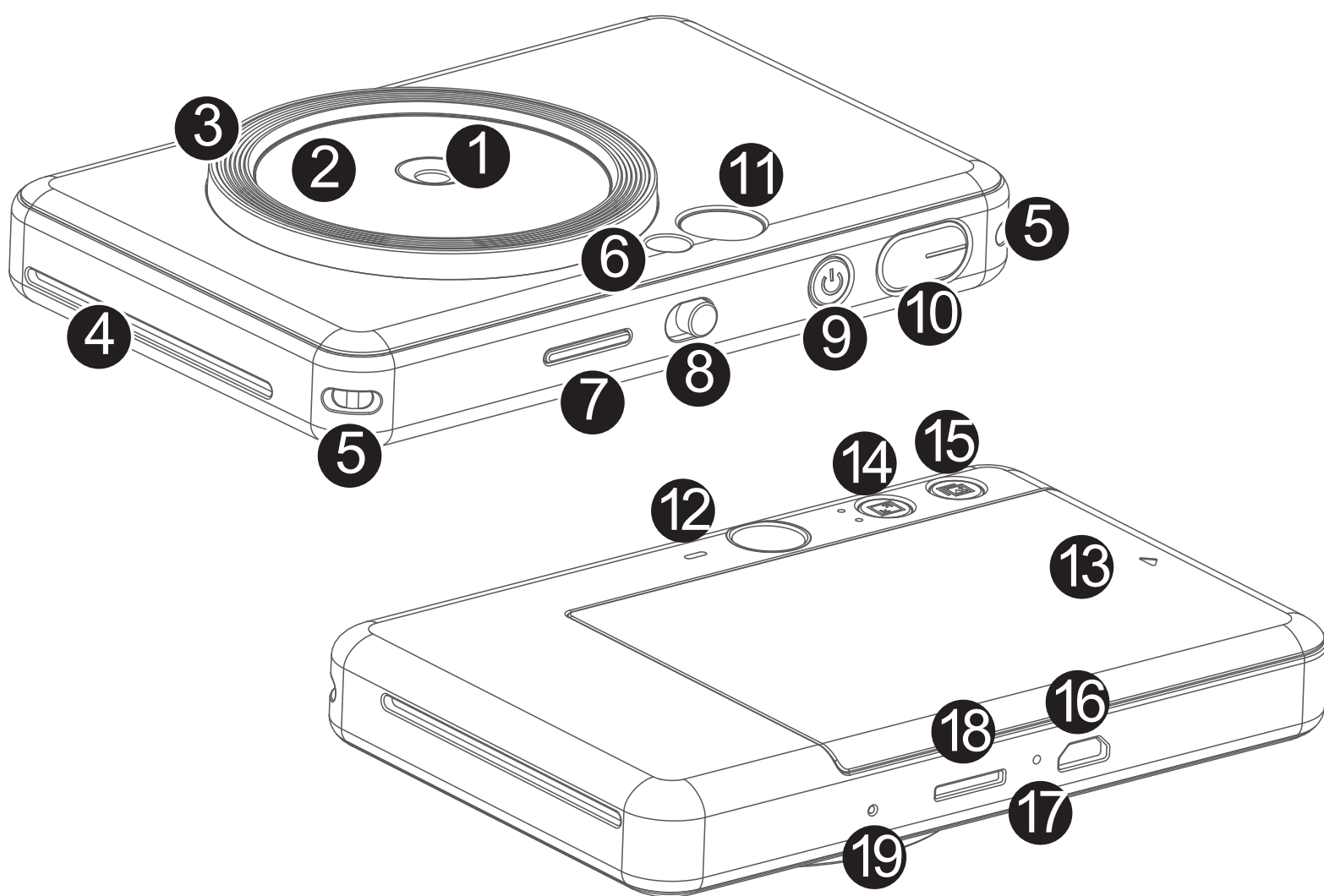

- 1 Kameran linssi
- 2 Selfie-peili
- 3 Täyttövalo (8 LED-valoa)
- 4 Tulosteen ulostuloaukko
- 5 Hihnan reikä
- 6 Salama
- 7 Tilan LED-valo
- 8 Liukukytin (pois/automaattinen/täyttövalo)
- 9 Virtapainike
- 10 Laukaisinpainike
- 11 Etsin
- 12 Kaiutin
- 13 Tulostimen kansi
- 14 Kuvasuhdepainike
- 15 Tulostuksen toistopainike
- 16 Micro USB-portti
- 17 Latauksen tilan LED-valo
- 18 MicroSD-korttipaikka (enintään 256 Gt)
- 19 Nollauspainike
* Nollaa laite painamalla tätä puikolla

ASETUS

LATAUS

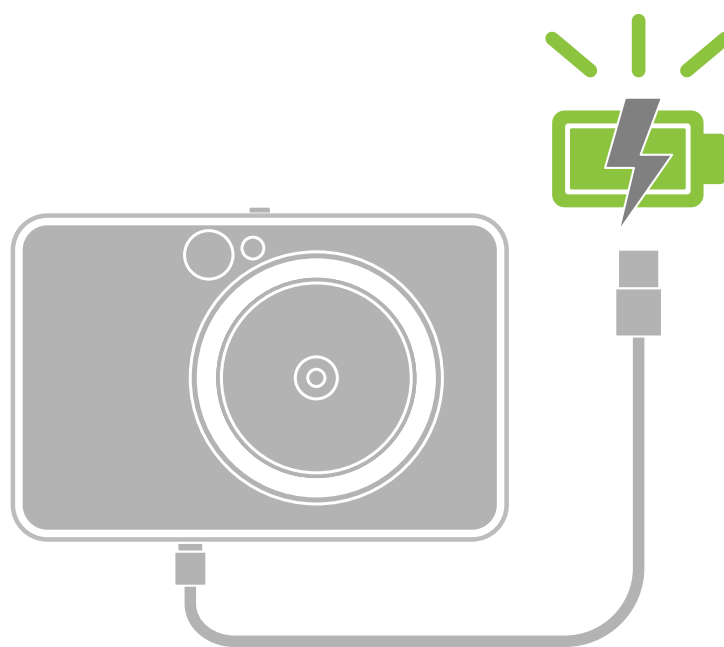

Latauksen tilan

LED-valo

Lataa : Punainen ●

Täysi : Vihreä ●

Laitteessa on sisäänrakennettu akku. Lataa laitteen akku täyteen mukana tulevan USB-kaapelin avulla ennen käyttöä.

- 1 Liitä mukana toimitetun USB-kaapelin pienempi liitin laitteeseen ja toinen liitin lataavaan USB-sovittimeen.
- 2 Latauksen LED-valo muuttuu punaiseksi ja osoittaa latauksen.
- 3 Kun lataus on valmis, latauksen LED-valo muuttuu vihreäksi.
 - Käyttöaika voi vaihdella akun tilan, käyttötilan ja käyttöympäristön mukaan.

! HUOMAUTUS

USB-kaapeli

KÄSITTELE USB-KAAPELIA VAROVASTI, KUN LATAAT

- Älä aseta mitään painavia esineitä kaapelin päälle.
- Älä aseta USB-kaapelia lähelle lämmönlähdettä.
- Älä naarmuta, vahingoita, väännä tai kisko kaapelia.
- Älä liitä tai irrota kaapelia märin käsin.
- Vältä liian korkeaa/alhaista lämpötilaa tai kosteita olosuhteita.
- Irrota USB-kaapeli virtalähteestä latauksen jälkeen.
- Käytä lataukseen mukana toimitettua USB-kaapelia.

LISÄÄ PAPERIA

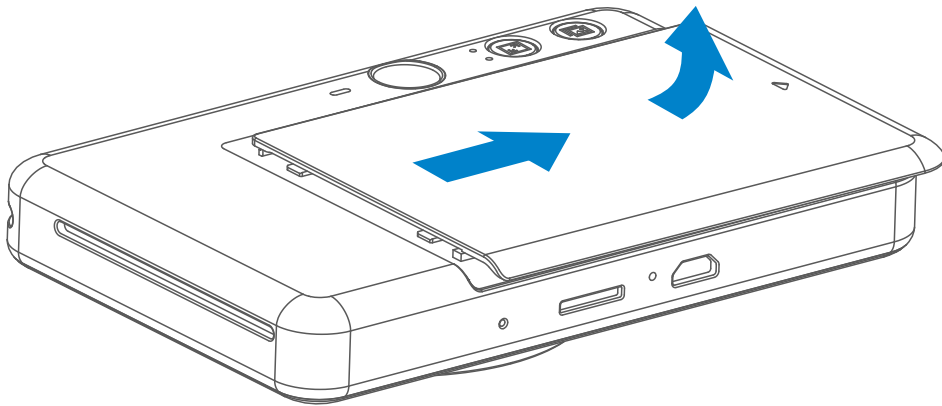

- 1 Poista kansi liu'uttamalla sitä eteenpäin nuolen osoittamaan suuntaan.

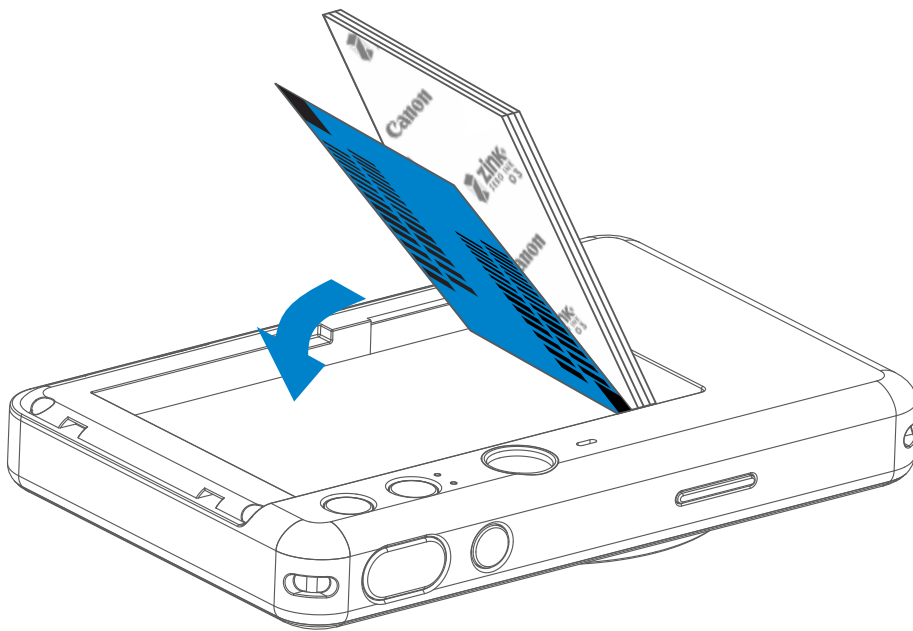

- 2 Avaa yksi valokuvapaperipussi (10 arkkia + sininen SMART SHEET™ -arkki).
- 3 Aseta kaikki 10 valokuvapaperiarkkia ja yksi SMART SHEET™ -arkki valokuvapaperin lokeroon.
 - Pinoa valokuvapaperit sinisen SMART SHEET™ -arkin päälle ja varmista, että sininen viivakoodi ja valokuvapaperin logot osoittavat alaspäin.

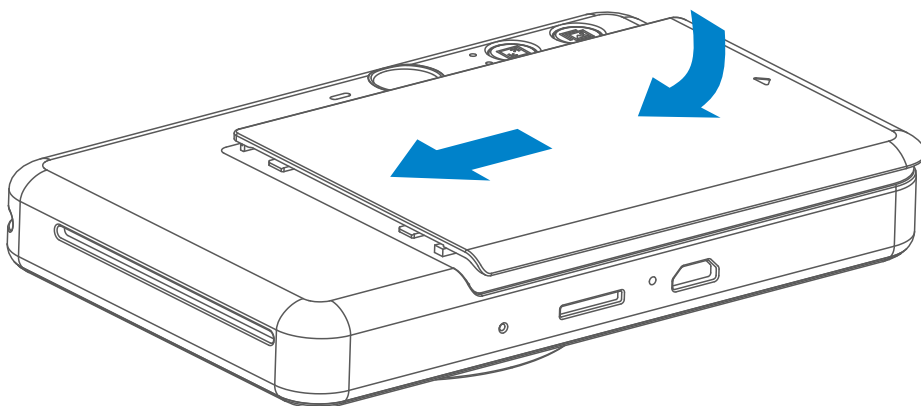

- 4 Aseta yläkansi takaisin paikalleen laitteeseen. Sen pitäisi napsahtaa paikalleen, kun se on suljettu kunnolla.
 - Sininen SMART SHEET™ -arkki lähetetään laitteen läpi automaattisesti ennen ensimmäistä tulostusta.

ULKOINEN MUISTI

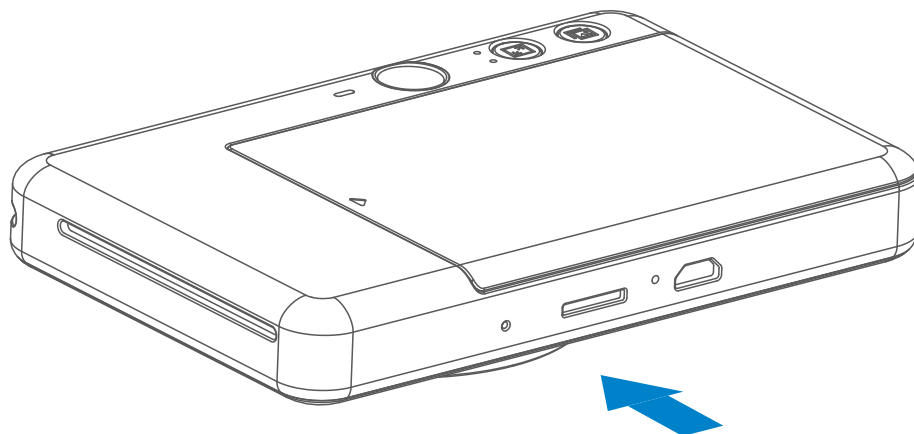

 Otettujen kuvien tallentamiseen tarvitaan ulkoinen MicroSD-kortti (enintään 256 Gt). Vain FAT16-, FAT32- ja exFAT-muotoja tuetaan.

MUISTIKORTIN VALMISTELEMINEN

Käytä seuraavia muistikortteja (myydään erikseen)

- MicroSD-muistikortit *1
- MicroSDHC-muistikortit *1*2
- MicroSDXC-muistikortit *1*2

*1 SD-standardien mukaiset kortit. Kaikkien muistikorttien toimintaa kameran kanssa ei kuitenkaan ole voitu varmistaa.

*2 Myös UHS-1-muistikortteja tuetaan.

MicroSD-KORTIN ASENTAMINEN JA POISTAMINEN

- Aseta MicroSD-kortti laitteen pohjassa olevaan paikkaan. Tunnet pienen napsahduksen, kun kortti on kunnolla paikallaan.
- Vapauta kortti työntämällä sen yläosasta. Poista kortti laitteesta vetämällä sitä varovasti.
- Jos MicroSD-kortin lukemisen/kirjoittamisen aikana tapahtuu virhe, VIRHE-ääni kuuluu kerran. Poista MicroSD-kortti ja käynnistä laite uudelleen.
- Yhdistä laite tietokoneeseen USB-kaapelilla. Kaksoisnapsauta ulkoisen aseman kuvaa, kun se näkyy tietokoneen näytössä, ja tallenna kuvat.

HUOMAUTUS

LAITTEEN YLLÄPITO

- Käytä ja säilytä laitetta suositelluissa ympäristöoloissa 15–32 °C ja 40–55 % suhteellinen kosteus.
- Pidä laitteen laiteohjelmisto ajan tasalla. Voit tarkistaa, tarvitseeko laiteohjelmisto päivittää. Avaa Canon Mini Print -sovellus, mene kohtaan Päävalikko > Asetukset > Tulostimet, valitse laite ja mene kohtaan Tuotetiedot, napauta kohtaa ”Laiteohjelmiston päivitys”.
 - Varmista ennen tarkistusta, että mobiililaitteessa on Internet-yhteys käytössä. Jos laiteohjelmisto vaatii päivitystä, tulostimen latauksen on oltava suurempi kuin 50 %.
- Varmista, että käytät uusinta Canon Mini Print -sovelluksen versiota. Jos sovellukset eivät päivity automaattisesti, mene sovelluskauppaan ja tarkista, onko päivitys tarpeen.

VALOKUVAPAPERIN KÄYTTÄMINEN



- Lisää vain 10 ZINK™-valokuvapaperiarkkia ja 1 SMART SHEET™ -arkki. Älä lisää enempää, sillä siitä voi aiheutua paperitukos tai tulostusvirheitä.
- Parhaat tulokset saat käyttämällä Canon Zoemini S -laitteisiin tarkoitettua ZINK™-valokuvapaperia.
 - Voit ostaa lisää valokuvapaperia Canon Mini Print -sovelluksen kautta napauttamalla päävalikon kohtaa ”Osta paperia”.
- Jos tapahtuu paperitukos, katkaise tulostimesta virta (OFF) ja kytke se takaisin (ON), niin paperitukos poistetaan automaattisesti. Älä yritä vetää paperia ulos.
- Kun laite tulostaa, älä vedä tai nykäise valokuvapaperia.
- Käsittele valokuvapaperia varovasti, ettei se vahingoitu tai taitu.
- Pidä valokuvapaperi puhtaana, kun lisäät sitä. Jos valokuvapaperi on likainen tai vahingoittunut, se voi aiheuttaa paperitukoksen tai tulostusvirheen.
- Älä avaa uutta valokuvapaperipussia ennen kuin olet valmis lisäämään paperit laitteeseen.
- Älä altista valokuvapaperia suoralle auringonvalolle tai kosteudelle.
- Älä jätä valokuvapaperia paikkaan, jossa lämpötila tai kosteus on pussissa ilmoitettujen suositeltujen olosuhteiden ulkopuolella. Se voi heikentää tulostetun kuvan laatua.

SMART SHEET™ -ARKKI

- Jokaisessa valokuvapaperipussissa on 10 arkkia valokuvapaperia ja 1 sininen SMART SHEET™ -arkki.
- Käytä samassa pussissa olevaa SMART SHEET™ -arkkia ja valokuvapapereita, niin saat parhaan tulostuslaadun. Jokainen SMART SHEET™ -arkki on erityisesti säädetty samassa pussissa olevaa paperia varten.
- SMART SHEET™ -arkki lähetetään laitteen läpi automaattisesti ennen ensimmäistä tulostustyötä. Se puhdistaa tulostimen ja optimoi tulostuslaadun samassa pussissa olevaa paperia (10 arkkia) varten.
- Säilytä SMART SHEET™ -arkki ja hävitä se vasta, kun olet tulostanut kaikki 10 samassa pussissa ollutta valokuvapaperia. Jos tulostuslaatu ei ole odotetun mukainen, voit käyttää SMART SHEET™ -arkin uudelleen, jos paperi on yhä samassa pussissa ollutta paperia. Aseta vain SMART SHEET™ -arkki jäljellä olevien valokuvapaperien alle niin, että sen viivakoodipuoli on alaspäin.
- Toisesta pussista peräisin olevan SMART SHEET™ -arkin käyttäminen voi heikentää tulostuslaatua.

KÄYTTÖ

VIRTA PÄÄLLE/POIS

- 1 Paina virtapainiketta  ja pidä sitä painettuna, kunnes LED-merkkivalo syttyy.
- 2 Kun LED-merkkivalo palaa tasaisesti valkoisena, laite on valmis käytettäväksi.
- 3 Katkaise laitteesta virta painamalla virtapainiketta  ja pitämällä sitä painettuna.

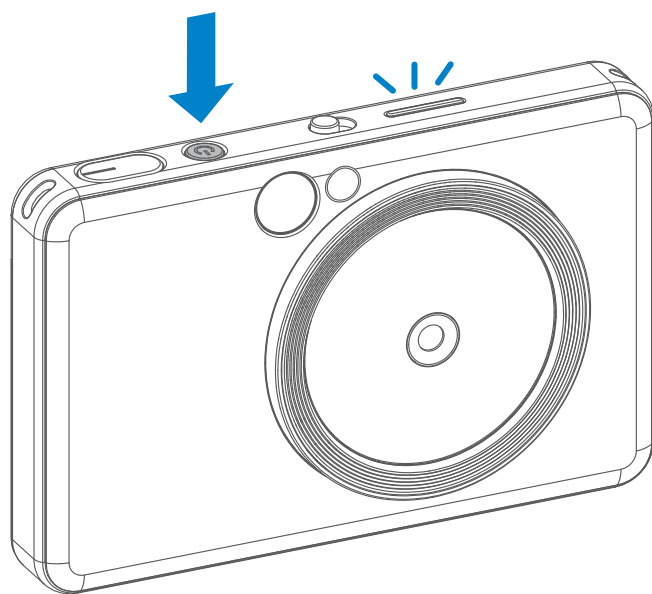

Automaattinen virrankatkaisu

- Kun laite on käyttämättä noin 3 minuuttia (oletus), siitä katkeaa virta automaattisesti. Laitteen käyttöä voi jatkaa painamalla virtapainiketta uudelleen.
- Ajan voi muuttaa (3 minuuttia / 5 minuuttia / 10 minuuttia) sovelluksessa.

VALOKUVAN OTTAMINEN

- 1 Pitele laitetta ja sommittele kuva haluamallasi tavalla.
- 2 Ota kuva painamalla laukaisinpainiketta  .
 - Lukitse tarkennus painamalla puoliväliin
 - Ota kuva painamalla pohjaan

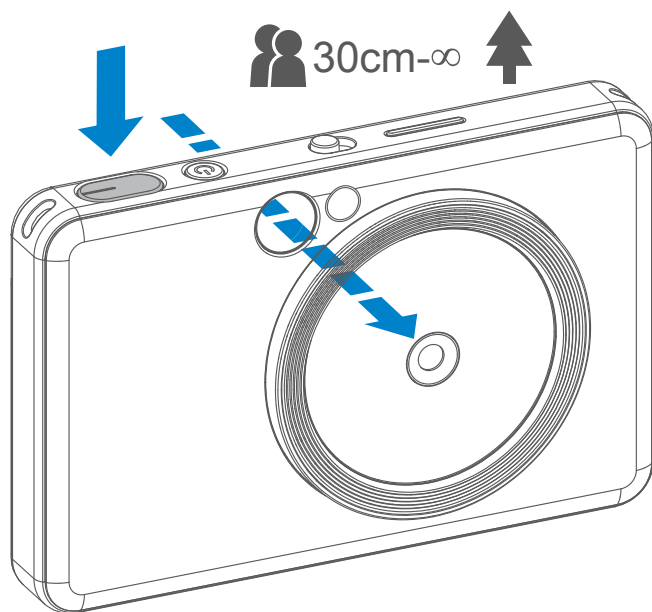

ETSIN

Sommittele kuva etsimessä olevan kehysmerkin avulla.



2 x 3



Ulkokehysmerkki otettaessa lähikuva etäisyydeltä 1 m–∞

2 x 2



2 x 2 -kehysmerkki otettaessa lähikuva etäisyydeltä 1 m–∞

2 x 3



Sisäkehysmerkki otettaessa lähikuva etäisyydeltä 30 cm

SELFIE-PEILI

Sommittele kuva selfie-peilin kehysmerkin avulla.



2 x 3



Tarkennusetäisyys
50 cm

2 x 2



Tarkennusetäisyys
50 cm



SALAMA JA TÄYTTÖVALO

SALAMA

Kun laitteessa on virta ja salaman ⚡ asetuksena on AUTOMAATTINEN, kamera käyttää automaattisesti salamaa, jos se on tarpeen kyseisissä kuvausolosuhteissa.

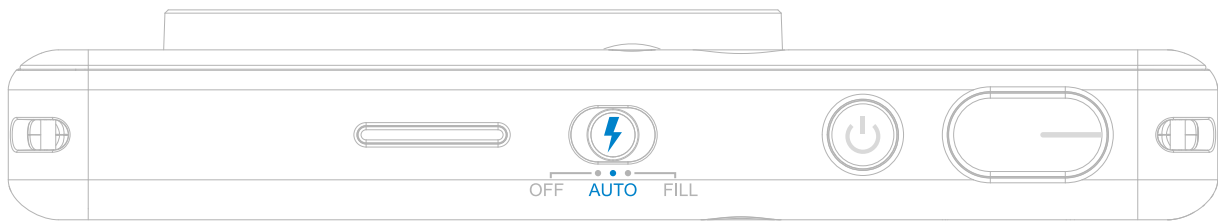

TÄYTTÖVALO

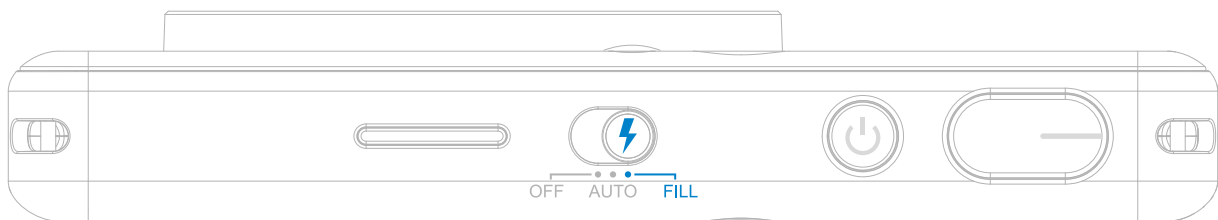

Laitteessa on 8 kiinteää LED-täyttövaloa linssin ympärillä. Ne tuottavat pehmeän valon kuvauksen tueksi.

Jos olet ottamassa selfietä täyttövalotilassa, linssin ympärillä renkaan muodossa olevat 8 LED-täyttövaloa valaisevat kasvosi tasaisesti. Näin saat kauniin selfien, jossa varjot on minimoitu ja kirkkaus on tasaisesti sama koko kuvassa.

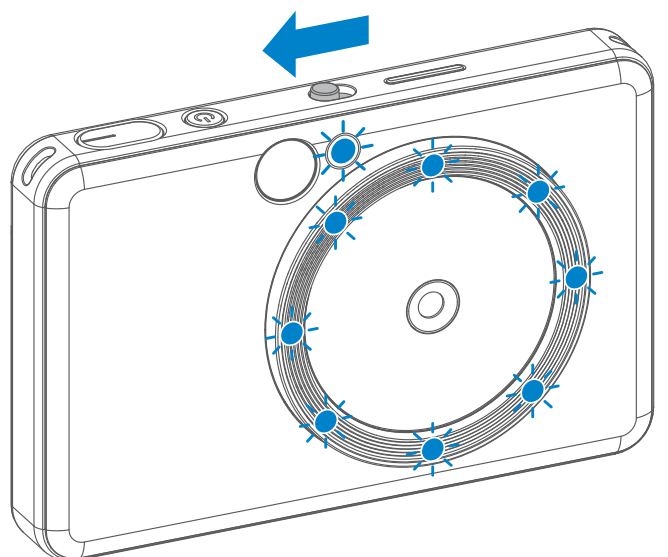

* Täyttövalon tehollinen alue: 30 cm–60 cm

KUVASUHDE

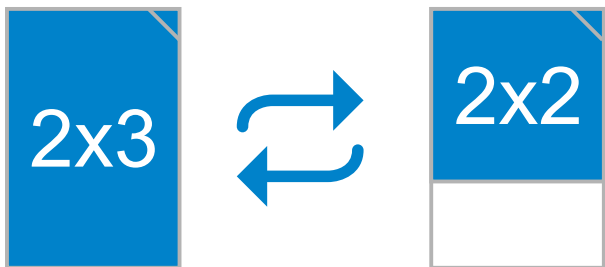

Käyttäjä voi valita kahdesta kuvasuhteesta, 2x3 ja 2x2, kuvasuhdepainikkeen  avulla. Kuvasuhteen voi vaihtaa koska tahansa ennen kuvan ottamista.

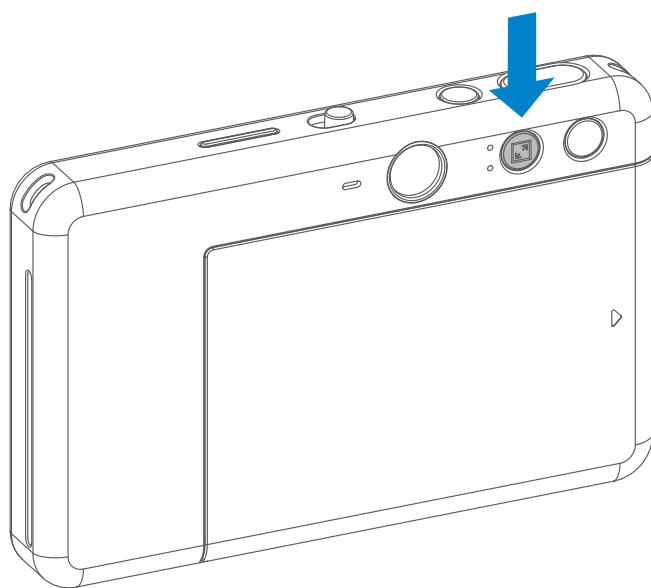

Kun kuvasuhde on 2x2, valokuvapaperin tyhjä alue on erilainen. Se määräytyy sen mukaan, miten laitetta pidellään.

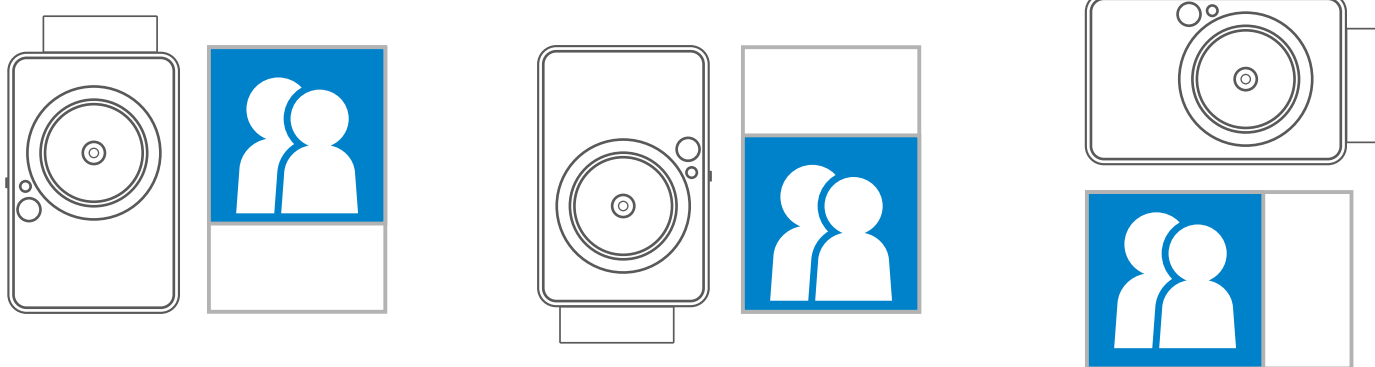

TULOSTAMINEN JA TULOSTUKSEN TOISTO

TULOSTAMINEN

- Kuva tulostetaan heti sen kuvaamisen jälkeen.
- Laitteessa voi olla enintään 3 kuvaa kerralla tulostettavana.
- Laite voi myös tulostaa älypuhelimessa olevia kuvia sovelluksen kautta.

TULOSTUKSEN TOISTO

Kun olet ottanut kuvan ja se on tulostettu, voit halutessasi toistaa kuvan tulostuksen tai tulostaa useita kappaleita samaa kuvaa jaettavaksi juhlissa painamalla tulostuksen toistopainiketta , joka tulostaa viimeksi otetun kuvan uudelleen.

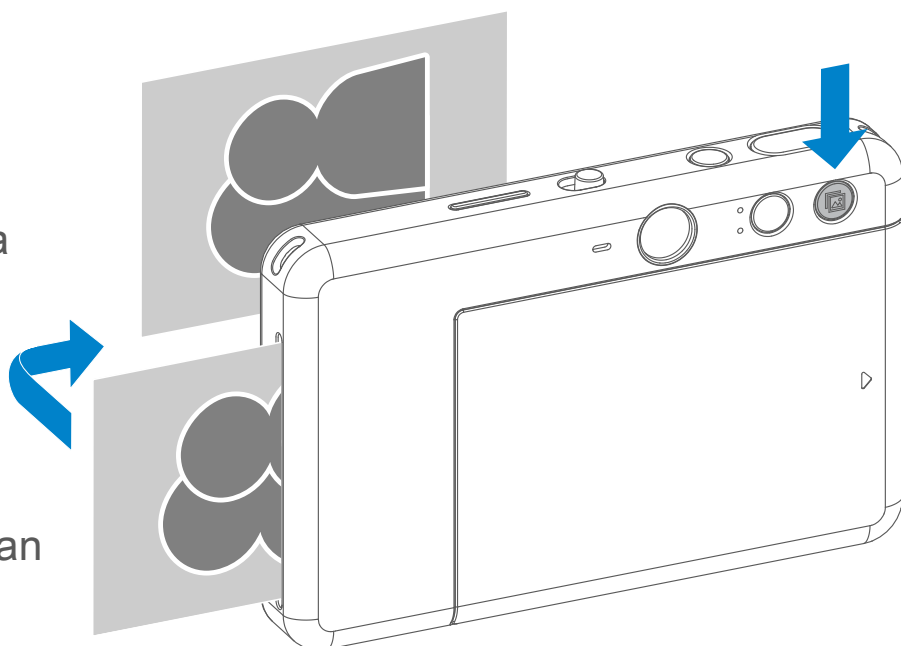



ETÄKUVAUS

Käyttäjä voi kauko-ohjata laitetta sovelluksen kautta, esimerkiksi ottaa kuvia.

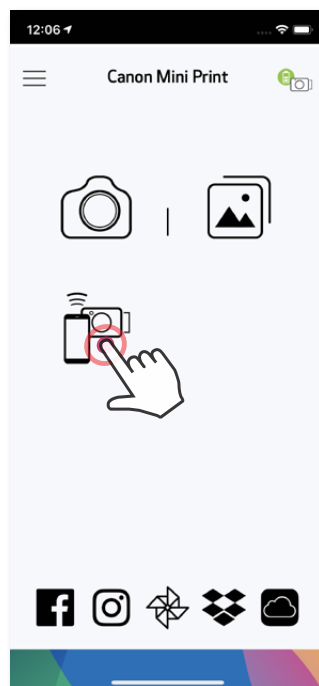
Avaa kauko-ohjaussivu valitsemalla sovelluksessa .



AJASTIN

Paina , kun haluat ottaa kuvan heti. Paina  ja valitse 3 sekunnin / 5 sekunnin / 10 sekunnin ajastin (oletus: POIS) ja paina , niin laskenta alkaa.

- Selfie-peilin ympärillä oleva Timer LED -valo ilmoittaa, jos ajastin on käytössä

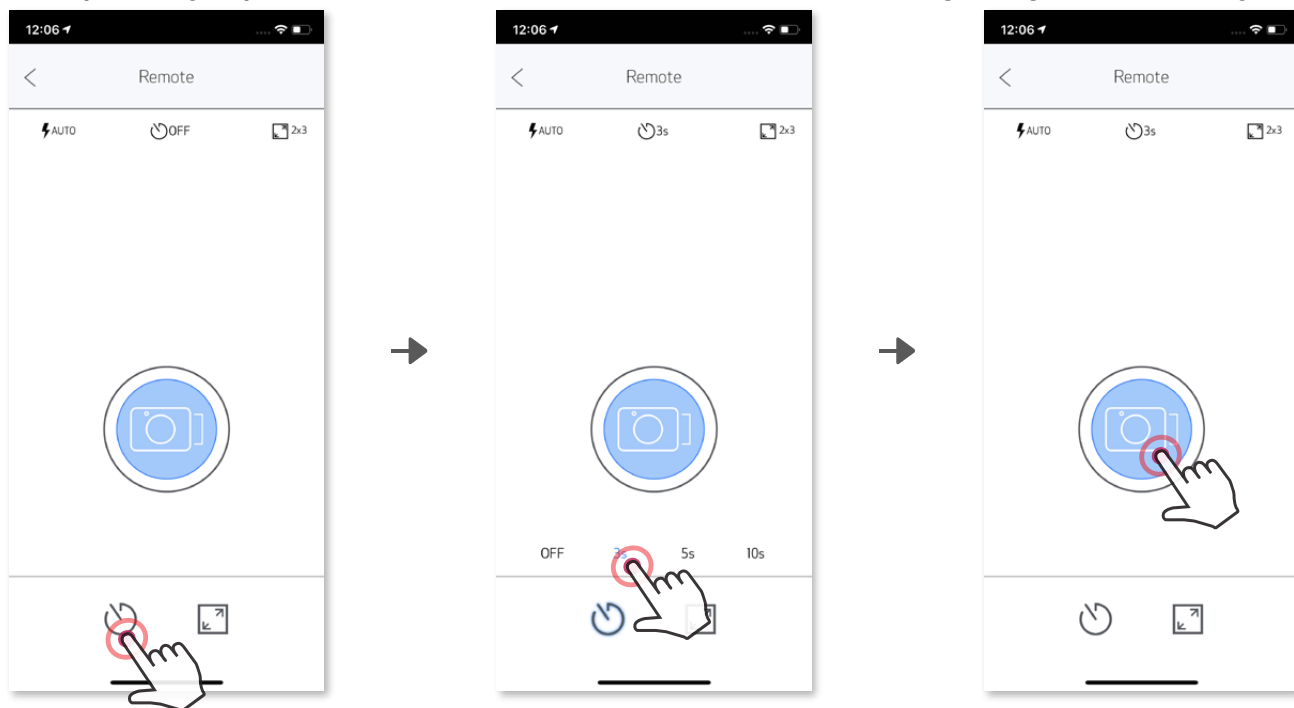

KUVASUHDE

Valitse kahdesta kuvasuhteesta (2x3 tai 2x2) painamalla .

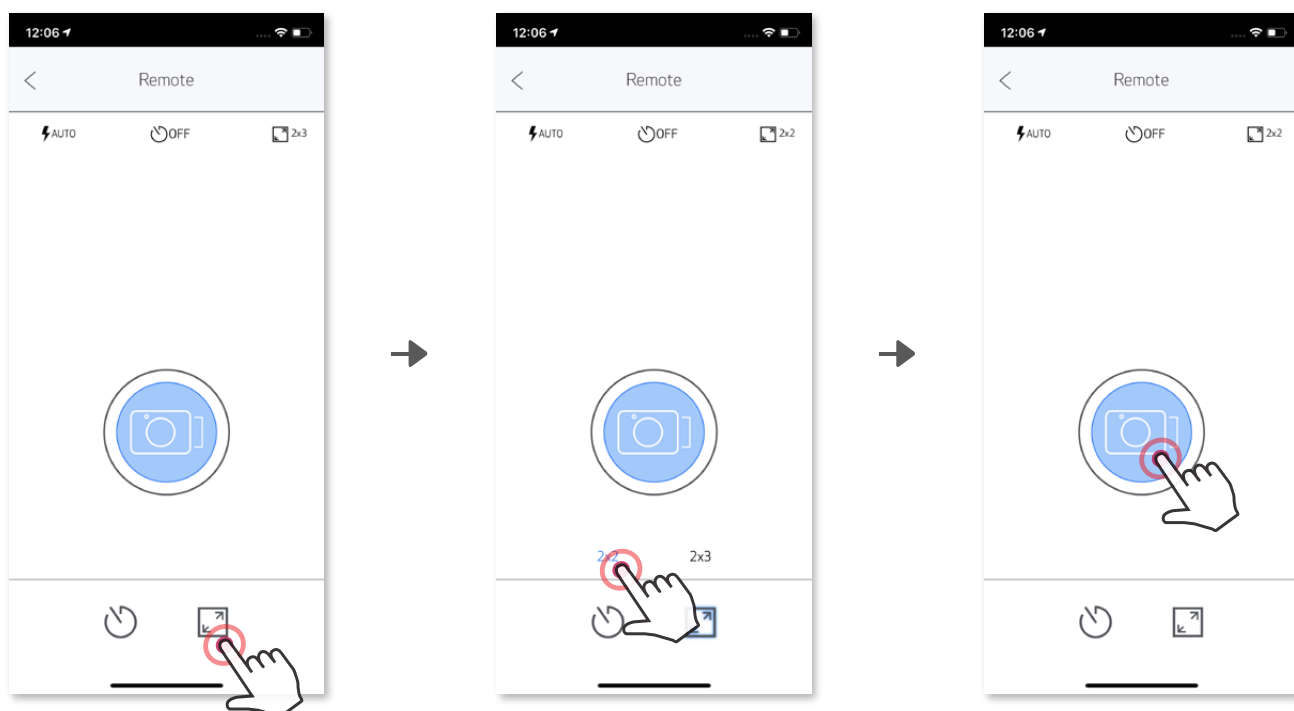

KAMERAN ÄÄNI

Kun kamera on yhdistetty mobiililaitteeseen, käyttäjä voi mukauttaa toimintojen ”Kytke virta”, ”Virta pois” ja ”Suljin” äänitehosteita. Käyttäjä voi tallentaa 3 äänitiedostoa (enintään 4 sekuntia) kullekin kameran äänelle sovelluksen avulla.

Napauta päävalikossa ☰, mene kohtaan Asetukset > Tulostimet, valitse laite ja napauta kohtaa ”Kameran ääni”.

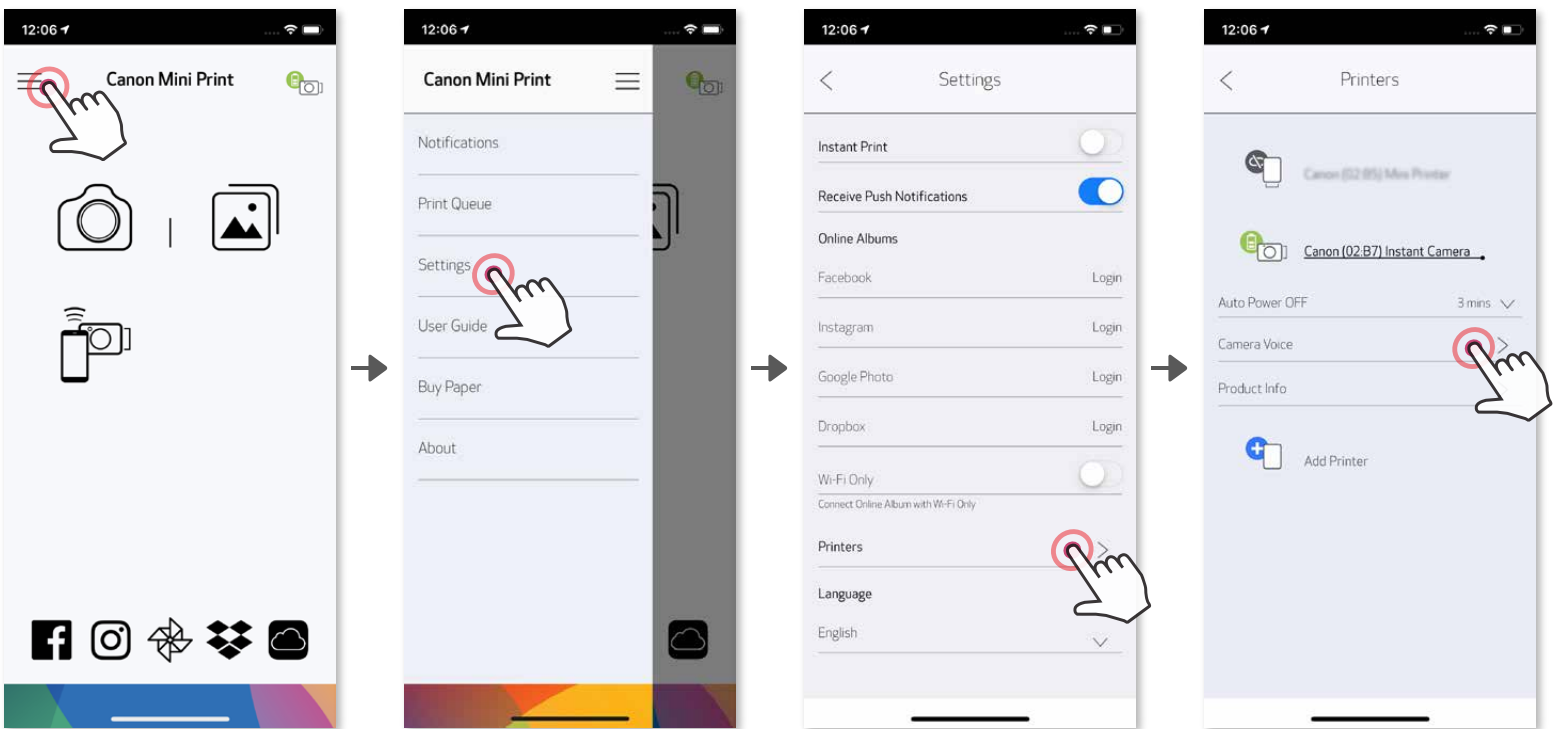





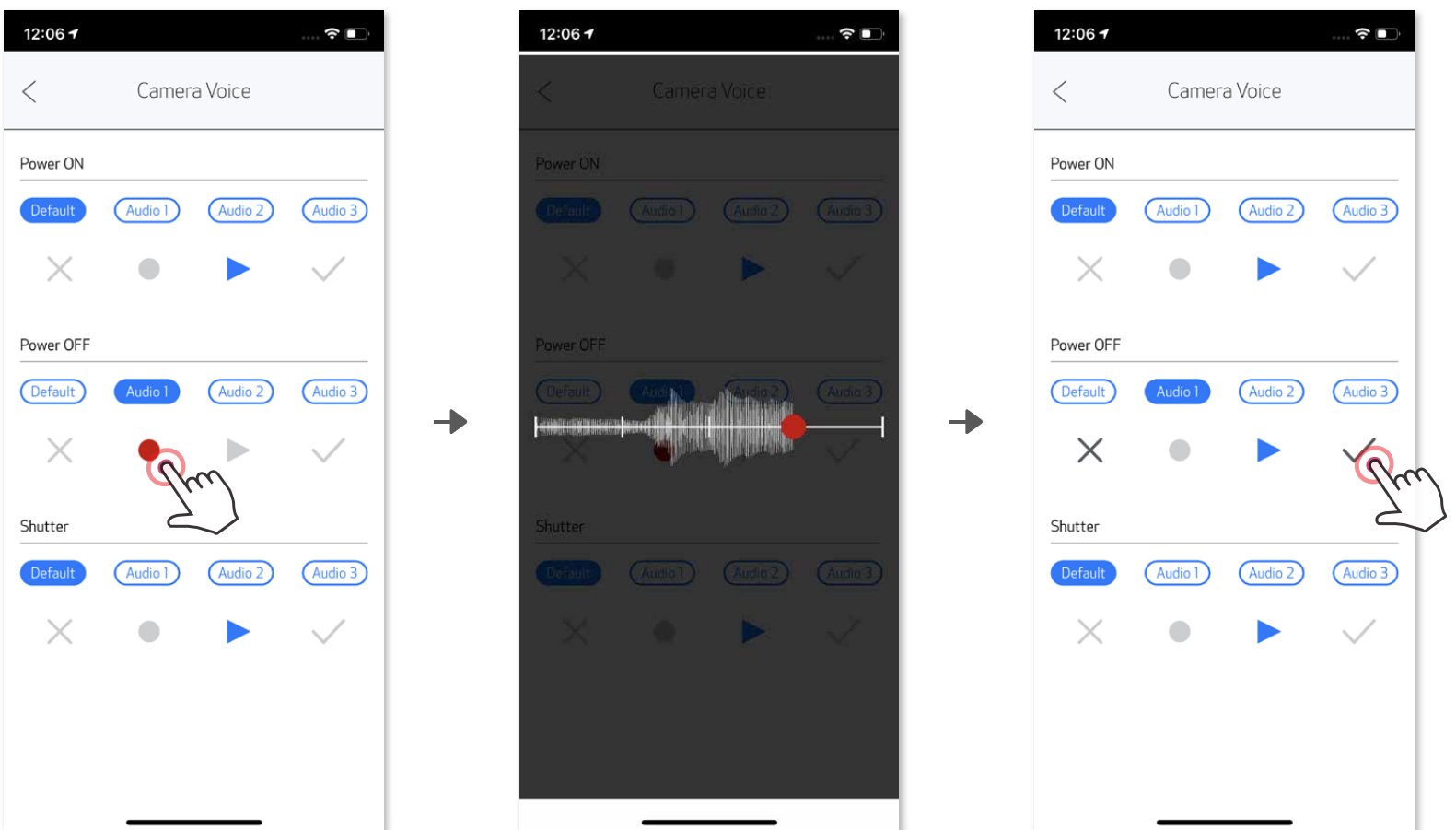









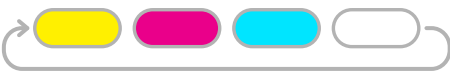

Aloita tallennus napauttamalla halutun äänitiedoston kuvaketta **Audio 1** ja sitten ●.

Toista ääni painamalla ▶ ja tallenna ja ota ääni käyttöön kamerassa painamalla ✓.



LED-MERKKIVALO

| Tila | Käyttö/tilanne | LED-merkkivalo |
|----------------------------------|--|---|
| Kytke virta | Paina virtapainiketta ja pidä sitä painettuna |  Sininen >  Valkoinen |
| Valmiustila | Kun laitteeseen on kytketty virta |  Valkoinen |
| Virta pois | Paina virtapainiketta ja pidä sitä painettuna |  Pois |
| SMART SHEET™ -virhe | Kun laite havaitsee, että on asetettu väärä SMART SHEET™ tai on tapahtunut jokin muu SMART SHEET™ -virhe |  Sininen (kiertää) |
| SMART SHEET™ -arkin käsittely | Kun laite tulostaa SMART SHEET™ -arkkia |  Valkoinen |
| Ei paperia | Kun laitteessa ei ole paperia, sillä ei voi ottaa kuvaa |  Punainen |
| Paperitukos / kansi auki | Kun laitteessa on paperitukos tai sen kansi on auki |  Punainen |
| Valmistaudu tulostamaan | Tulostuksen valmistelu |  Valkoinen |
| Valokuvan tulostaminen | Kun laite tulostaa kuvaa |  Keltainen > Magenta > Syaani > Valkoinen (kiertää) |
| MS-tila (massamuistitila) | Laite on yhdistetty tietokoneeseen |  Magenta |
| MicroSDkorttivilhe | Tietojen tallennus MicroSDkortille ei onnistu |  Magenta |
| Liian korkea lämpötila | Kun laite on liian kuuma |  Punainen (kunnes lämpötilaa palaa normaaliksi) |
| Liian alhainen lämpötila | Kun laite on liian kylmä |  Syaani (kunnes lämpötilaa palaa normaaliksi) |
| Tulostuspää jäähyy | Tulostuspään lämpötilan tarkistus ja sen antaminen jäähtyä ennen tulostusta |  Syaani (kiertää) |

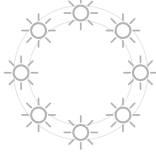
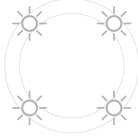
| | | |
|--------------------------------------|---|---|
| Alhainen akun varaus | Kun akun varaustaso on alle 20 % |  Valkoinen > Punainen (kiertää) |
| Erittäin alhainen akun varaus | Kun akun varaustaso on liian alhainen |  Punainen > Valkoinen (kiertää) |
| Laiteohjelmiston päivitys | Kun laite päivittää laiteohjelmistoa |  Valkoinen |
| 2x3-kuvasuhde | Kun 2x3-kuvasuhde on valittu, täyttövalon 8 LED-valoa välähtävät kerran |  |
| 2x2-kuvasuhde | Kun 2x2-kuvasuhde on valittu, täyttövalon 4 LED-valoa välähtävät kerran |  |

VIANMÄÄRITYS

| Tila | LED-merkkivalo | Toimet |
|---|---|---|
| MicroSD-korttivirhe |  Magenta | <ul style="list-style-type: none"> Tarkista, onko MicroSD-kortti on asetettu oikein Tarkista, onko MicroSD-kortti täynnä Tarkista, onko MicroSD-kortti viallinen Tarkista, onko MicroSD-kortti yhteensopiva |
| Paperin syöttö epäonnistui |  Punainen | <ul style="list-style-type: none"> Avaa paperilokeron kansi ja tarkista, onko Canon ZINK™ -valokuvapaperia asetettu |
| Paperitukos |  Punainen | <ul style="list-style-type: none"> Katkaise laitteesta virta ja kytke se uudelleen; valokuvapaperi tulee ulos automaattisesti |
| Ei paperia |  Punainen | <ul style="list-style-type: none"> Lisää Canon ZINK™ -valokuvapaperia laitteeseen |
| Tulostimen kantta ei ole suljettu kunnolla |  Punainen | <ul style="list-style-type: none"> Sulje tulostimen kansi kunnolla |
| Ylikuumeneminen |  Punainen | <ul style="list-style-type: none"> Odota, että laitteen lämpötila putoaa normaaliksi, niin laite alkaa taas toimia |
| Yhdistäminen | Ei käytössä | <ul style="list-style-type: none"> Varmista, että älypuhelimien Bluetooth® -yhteys on määritetty oikein Varmista, että sovelluksessa on valittu oikea laite Varmista, että älypuhelimien käyttöjärjestelmä on yhteensopiva ja ajan tasalla |
| Kauko-ohjaus epäonnistui | Ei käytössä | <ul style="list-style-type: none"> Varmista, että laite on yhdistetty sovellukseen Varmista, että sovellus ja laiteohjelmisto ovat ajan tasalla |
| Mukautettu ääni ei toimi | Ei käytössä | <ul style="list-style-type: none"> Varmista, että laite on yhdistetty sovellukseen Varmista, että sovellus ja laiteohjelmisto ovat ajan tasalla |
| Laite ei toimi | Ei käytössä | <ul style="list-style-type: none"> Varmista, että akun varaustaso ei ole liian alhainen. Jos on, lataa laite |
| Ota kuva | Ei käytössä | <ul style="list-style-type: none"> Varmista, että laiteohjelmisto on ajan tasalla Varmista, että tulostusjonon puskuri on käytettävissä Varmista, että laitteessa on Canon ZINK™ -valokuvapaperia |

TEKNISET TIEDOT

| | | |
|--|--|---|
| Tulostusteknologia | ZINK™ | |
| Tulostustarkkuus | 314 x 600 dpi (pistettä tuumalle) | |
| Tulostusnopeus | Noin 50 sekuntia (moottori käynnistyy ja pysähtyy, huoneenlämpötilassa 25 °C) | |
| Valokuvan kuvasuhde | 2" x 2" tai 2" x 3" | |
| Yhteensopiva paperi | Canon ZINK™ -valokuvapaperi: | ZP-2030-20 (20 arkkia) ZP-2030-50 (50 arkkia) 2" x 3" / tarratausta |
| Paperikapasiteetti | Enintään 10 arkkia ZINK™-valokuvapaperia + 1 SMART SHEET™ -arkki | |
| Kuvan tarkkuus | 8 MP | |
| Polttoväli | 25,4 mm | |
| Aukko | f / 2.2 | |
| Tarkennusalue | 30 cm–∞ | |
| Herkkyys | Automaattinen (ISO 100–1600) | |
| Salama | KYLLÄ (automaattinen) | |
| Salaman käyttöetäisyys | 0,5 m–1,0 m | |
| Muistikortti | MicroSD-kortti, enintään 256 Gt | |
| Virtalähde | Sisäänrakennettu ladattava litiumpolymeeriakku 700 mAh, 7,4 V | |
| Latausnopeus | Noin 120 minuuttia (Täysi lataus) | |
| Verkkolaite | Ulostuleva virta: 1 A (pienin) Jännite : 5 V | |
| Ympäristön olosuhteet | <ul style="list-style-type: none">- Suositeltu käytön, latauksen ja säilytyksen lämpötila: 15–32 °C- Suositeltu käytön, latauksen ja säilytyksen ilmankosteus: 40–55 % suhteellinen kosteus- Käyttölämpötila: 5–40 °C- Käytönaikainen ilmankosteus: <70 % suhteellinen kosteus | |
| Automaattinen virrankatkaisu | 3 minuuttia / 5 minuuttia / 10 minuuttia (voidaan valita sovelluksessa) | |
| Mitat | 121 mm (L) x 80,3 mm (K) x 21,5 mm (S) | |
| Paino | 188 g | |
| Yhteensopiva käyttöjärjestelmä (tietokone) | Windows 7 / 8 / 8.1 / 10 Mac OSX 10.10–10.14 | |
| Yhteydet | Bluetooth® 4.0 | |
| Yhteensopiva käyttöjärjestelmä | iOS 9.0 tai uudemmat & Android 4.4 tai uudemmat | |
| Mobiilisovellus | Canon Mini Print | |
| Yhteys latausta ja tiedonsiirtoa varten | USB 2.0 (Micro USB) | |

Voidaan muuttaa ilman erillistä ilmoitusta.

SOVELLUKSEN ASENTAMINEN

VAIHTOEHTO ①

ETSI APP STORE -SOVELLUSKAUPASTA NIMELLÄ ”Canon Mini Print”

Android™ - Google Play™

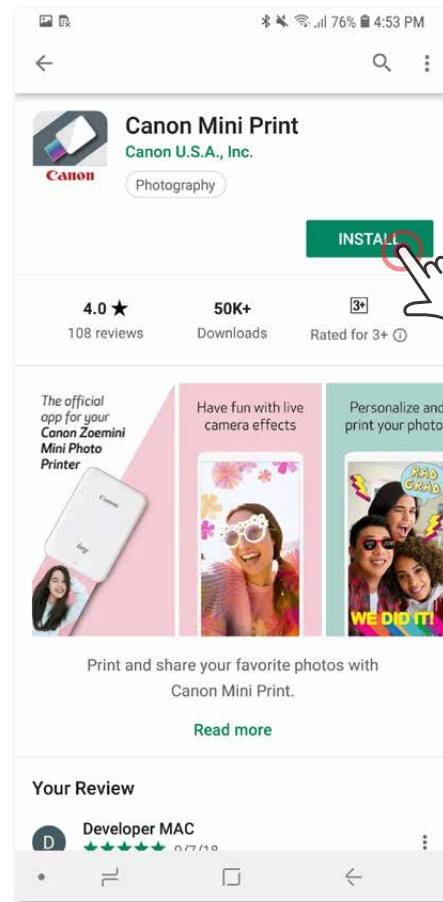
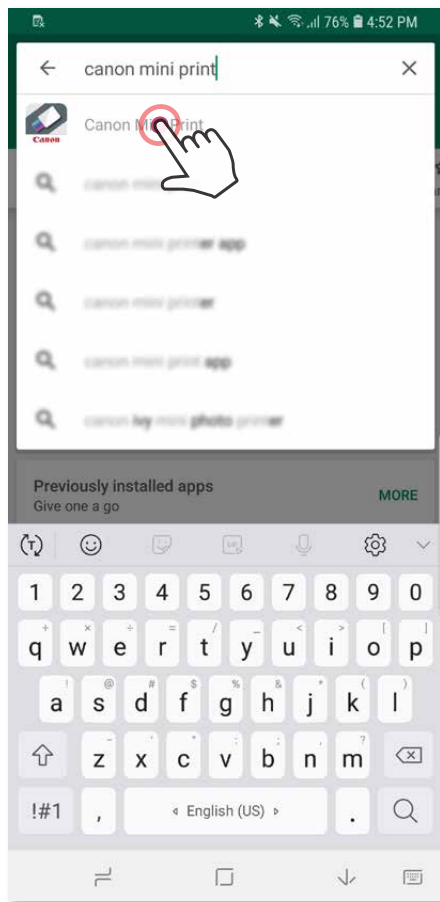

iOS® - App Store®

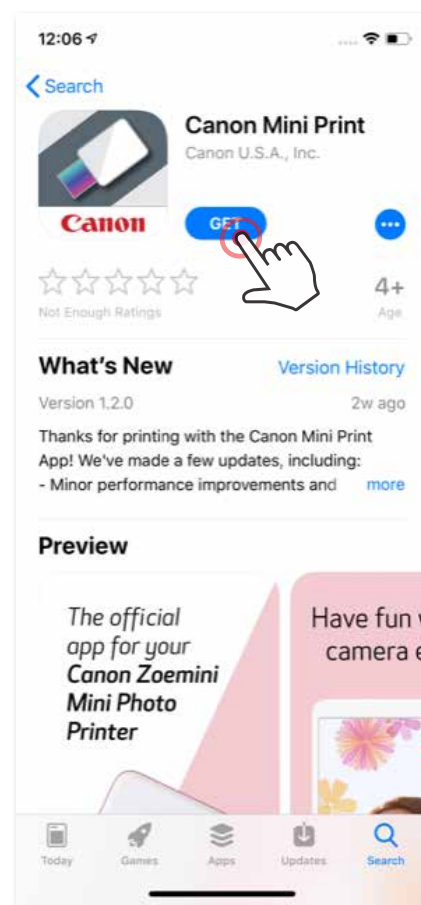
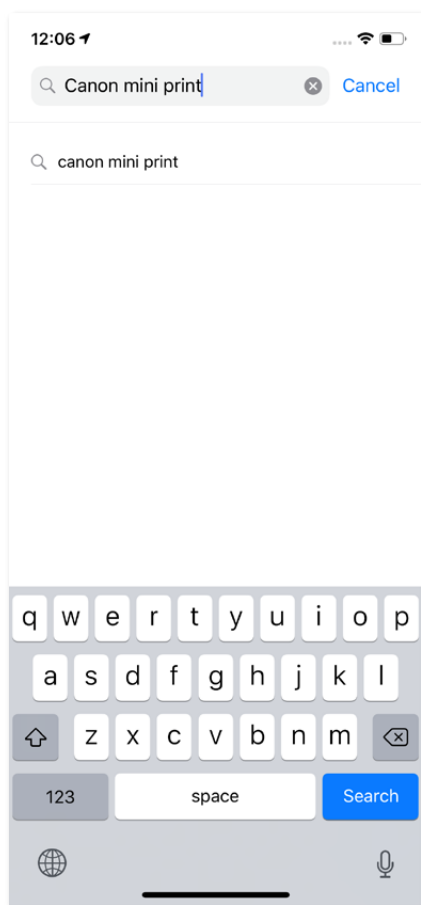

VAIHTOEHTO ②

KÄYTÄ QR-KOODIA - SKANNAA QR-KOODI, JOKA LÖYTYY ”Pikaoppaasta”



Android

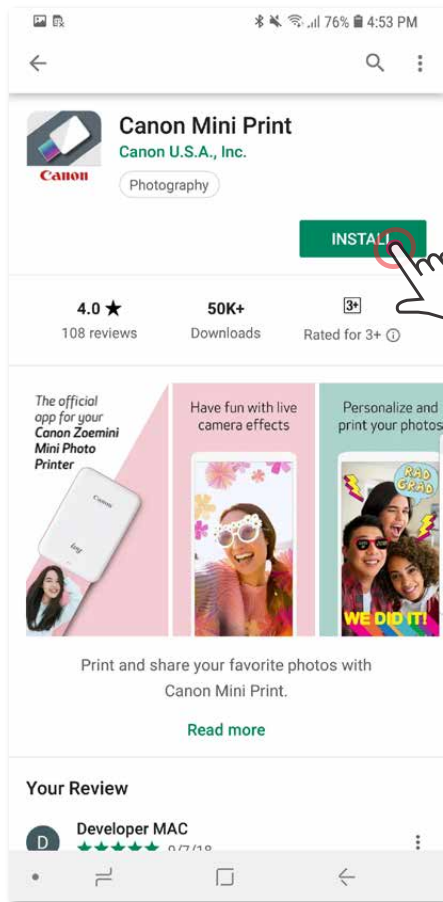

iOS

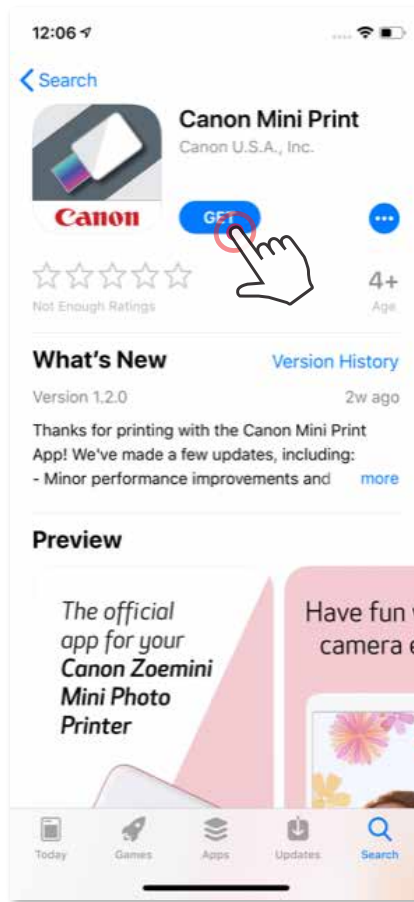

VAIHTOEHTO ③

Siirry laitteen selaimella osoitteeseen <https://app.canonminiprint.com/>

VAIHTOEHTO ④

NFC-TOIMINNON KÄYTTÄMINEN VAIN Android

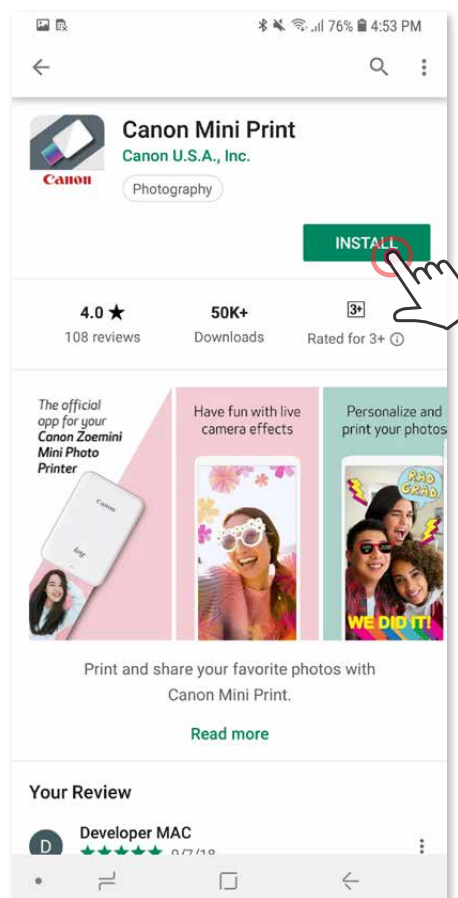
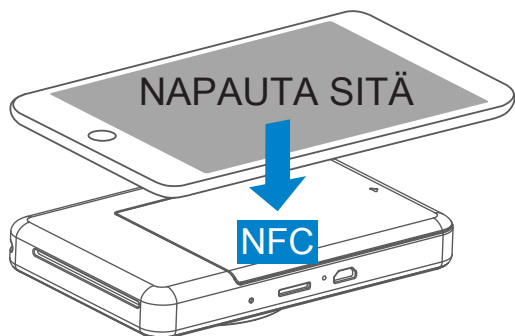

MOBIILILAITTEEN JA PIKAKAMERATULOSTIMEN PARILIITOS

Android-pariliitos

- ① Kytke tulostimeen virta painamalla virtapainiketta ja pitämällä sitä alhaalla, kunnes tilan LED-valo syttyy.
- ② Avaa mobiililaitteen ”Asetukset”, niin voit ottaa Bluetooth® -toiminnon käyttöön ja muodostaa pariliitoksen tulostimen kanssa.

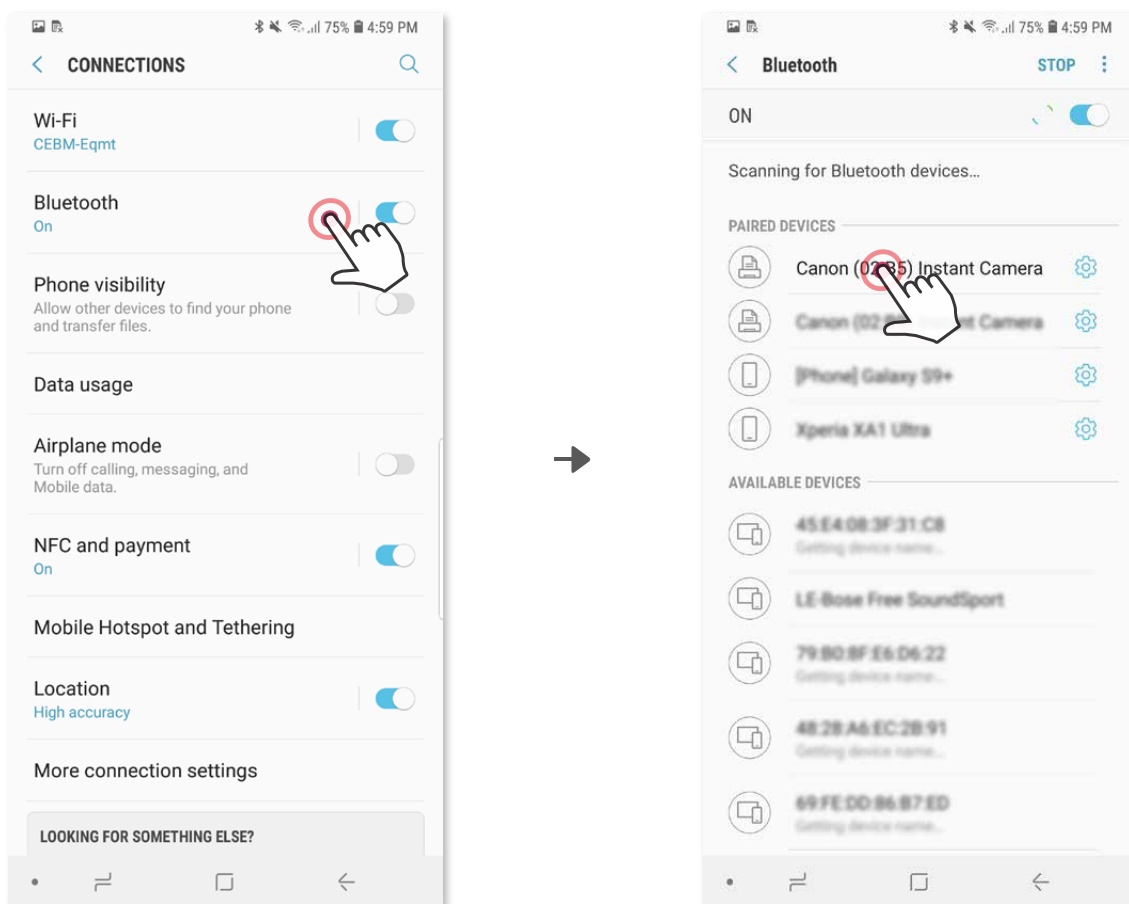

- ③ **VAIHTOEHTO A** – Lisää tulostin sovellukseen. Napauta yläoikealla olevaa kuvaketta ja valitse tulostin. Kuvake vaihtuu ilmaisemaan akun varaustasoa, kun yhteys on muodostettu.

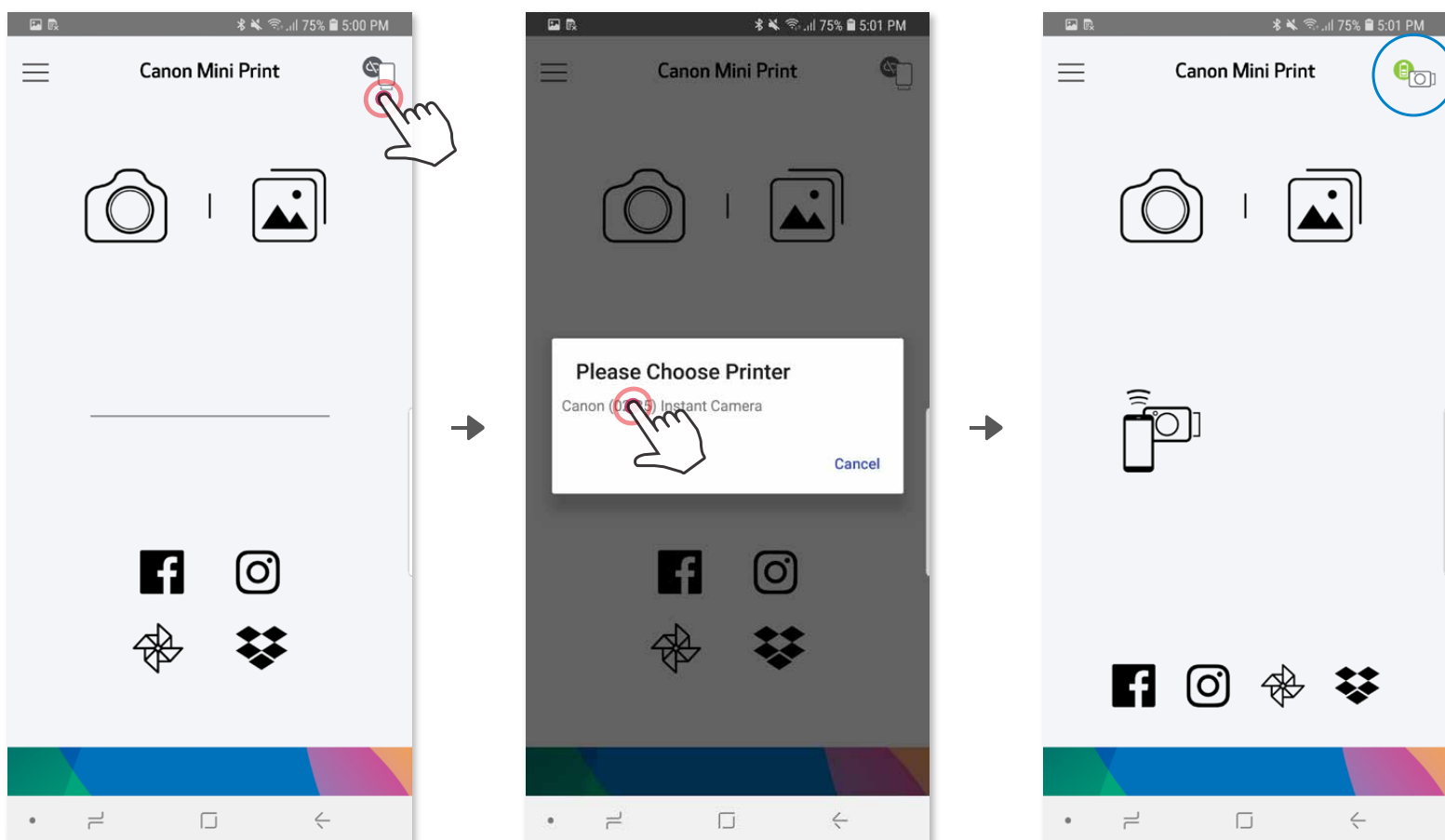

- ③ **VAIHTOEHTO B** - Lisää tulostin sovellukseen. Siirry päävalikon kohtaan "Asetukset", valitse "Tulostimet", napauta "Lisää tulostin" ja valitse tulostin. Tulostin näkyy "Tulostimet" -luettelossa ja kuvake vaihtuu ilmaisemaan akun varaustasoa, kun yhteys on muodostettu.

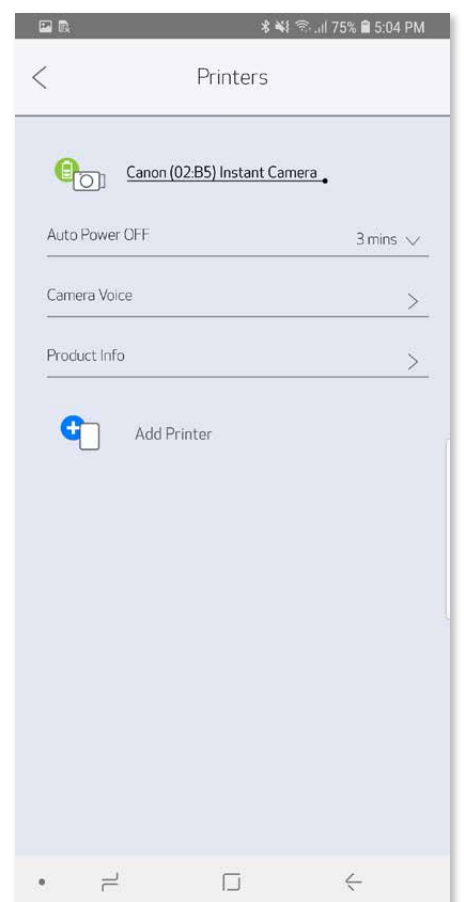
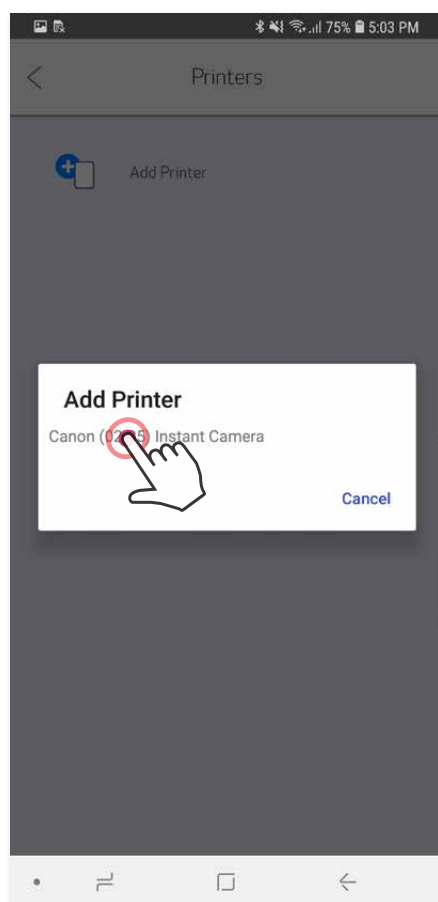
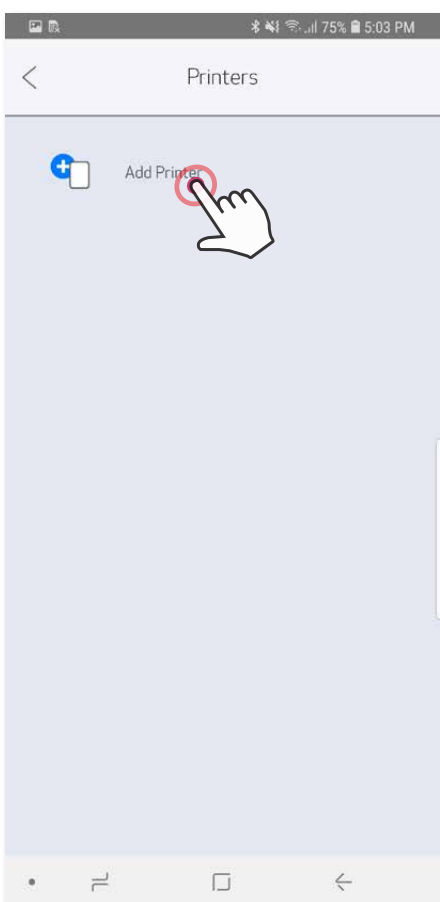
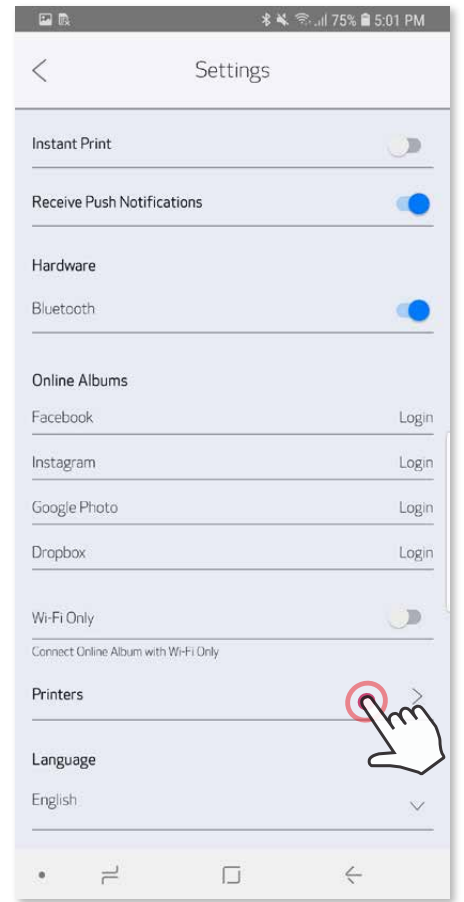
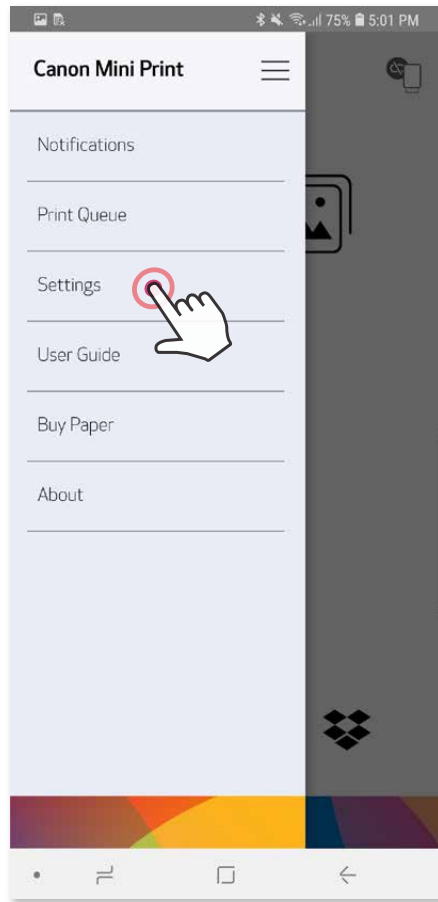
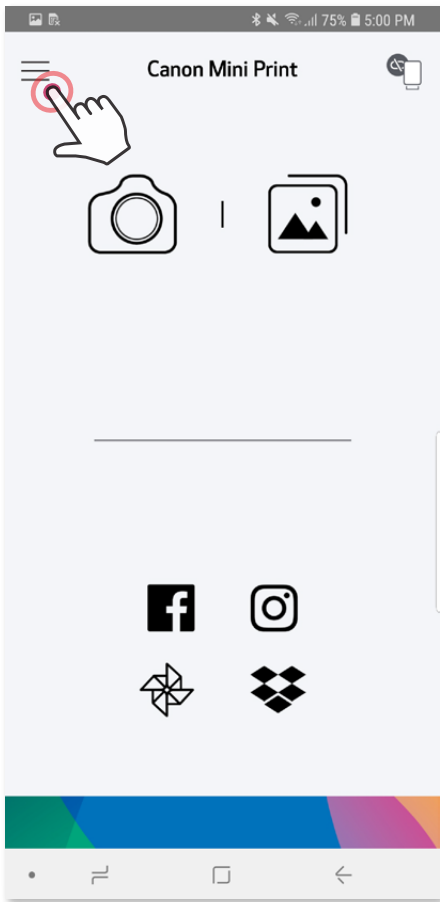

iOS-pariliitos

- ① Kytke tulostimeen virta painamalla virtapainiketta ja pitämällä sitä alhaalla, kunnes LED-merkkivalo syttyy.
- ② Avaa mobiililaitteen ”Asetukset”, niin voit ottaa Bluetooth® -toiminnon käyttöön ja muodostaa pariliitoksen tulostimen kanssa.

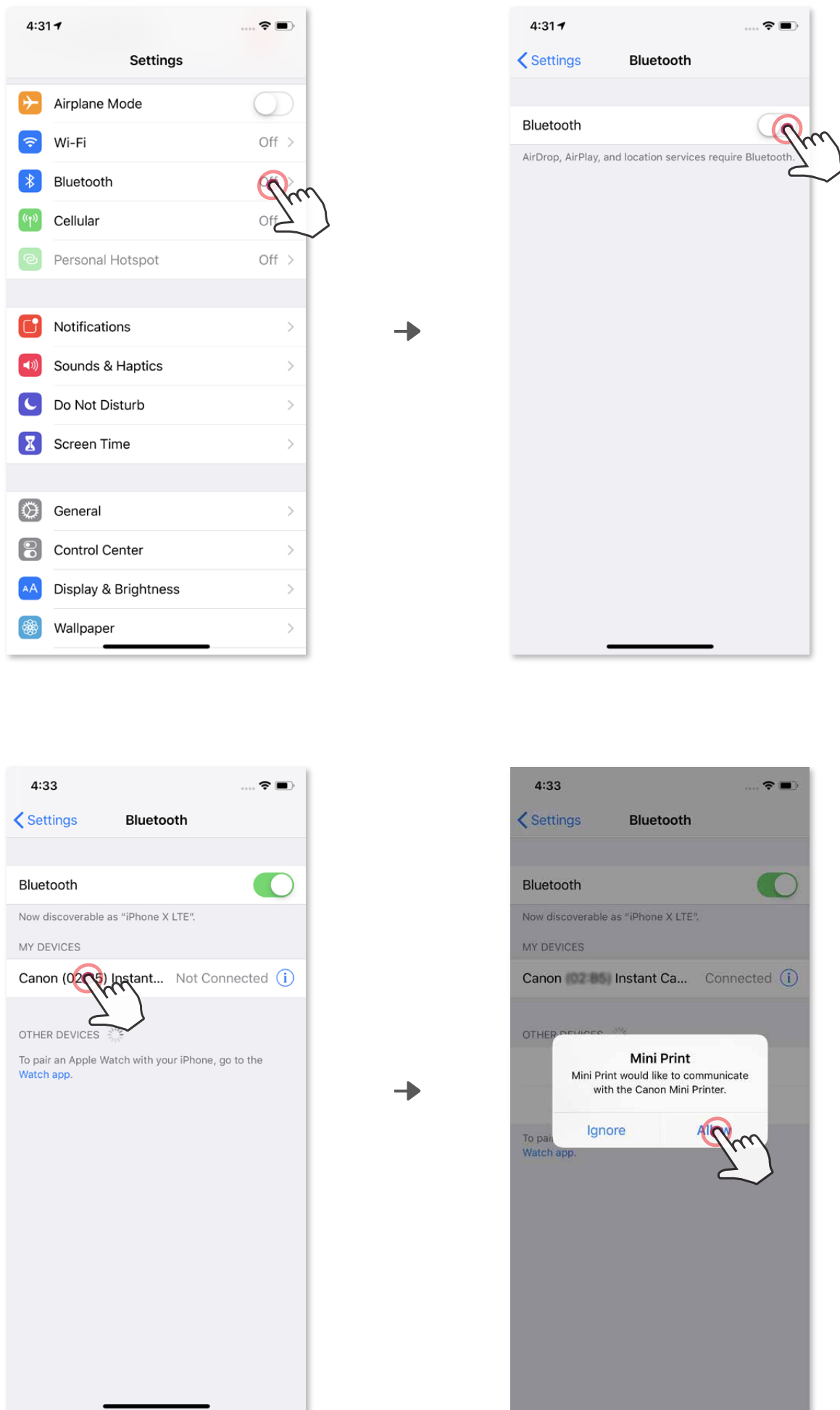

- ③ **VAIHTOEHTO A** - Lisää tulostin sovellukseen. Napauta yläoikealla olevaa kuvaketta ja valitse tulostin. Kuvake vaihtuu ilmaisemaan akun varaustasoa, kun yhteys on muodostettu.

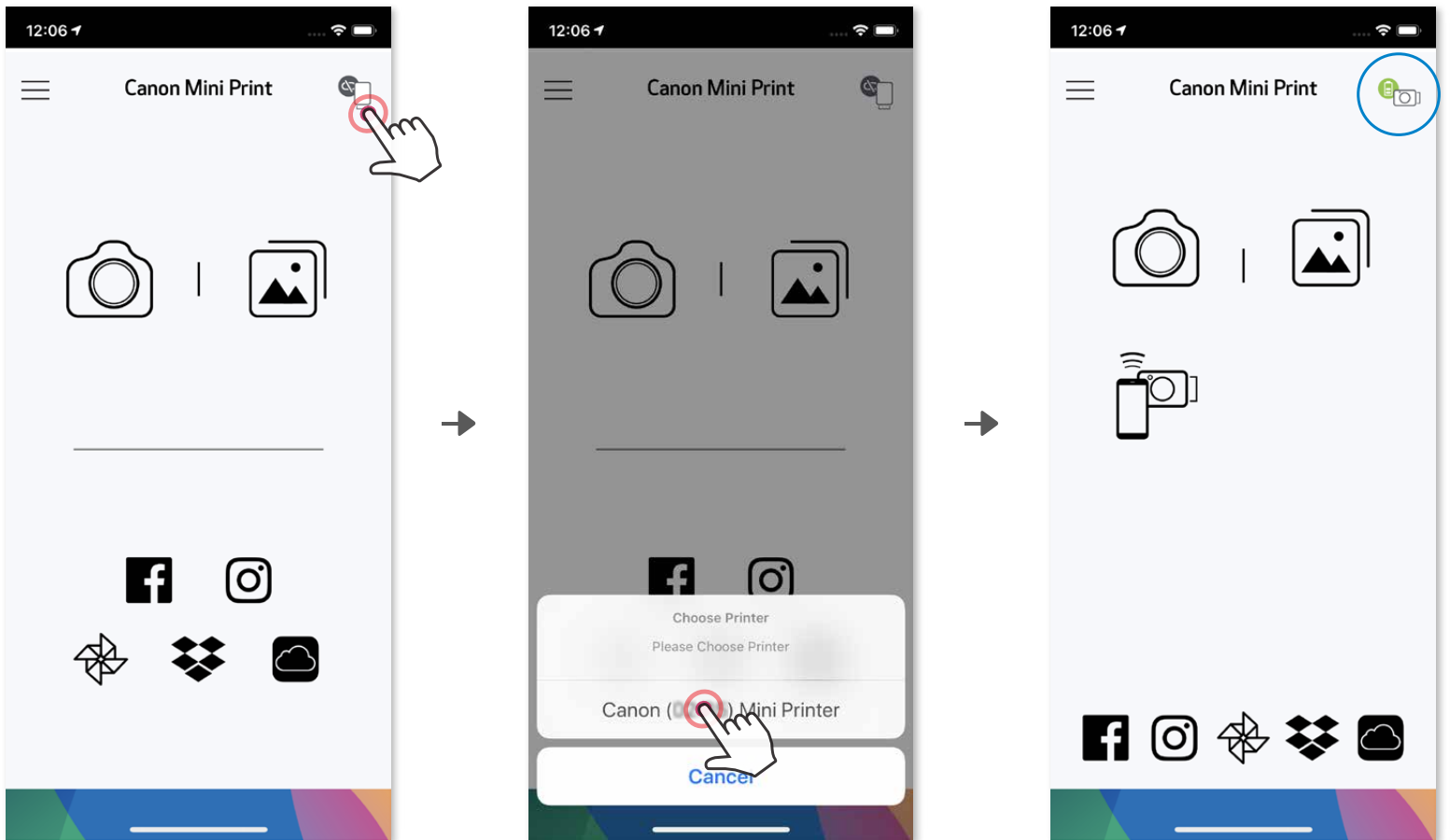

—TAI—

- ③ **VAIHTOEHTO B** - Lisää tulostin sovellukseen. Siirry päävalikon kohtaan "Asetukset", valitse "Tulostimet", napauta "Lisää tulostin" ja valitse tulostin. Tulostin näkyy "Tulostimet" -luettelossa ja kuvake vaihtuu ilmaisemaan akun varaustasoa, kun yhteys on muodostettu.

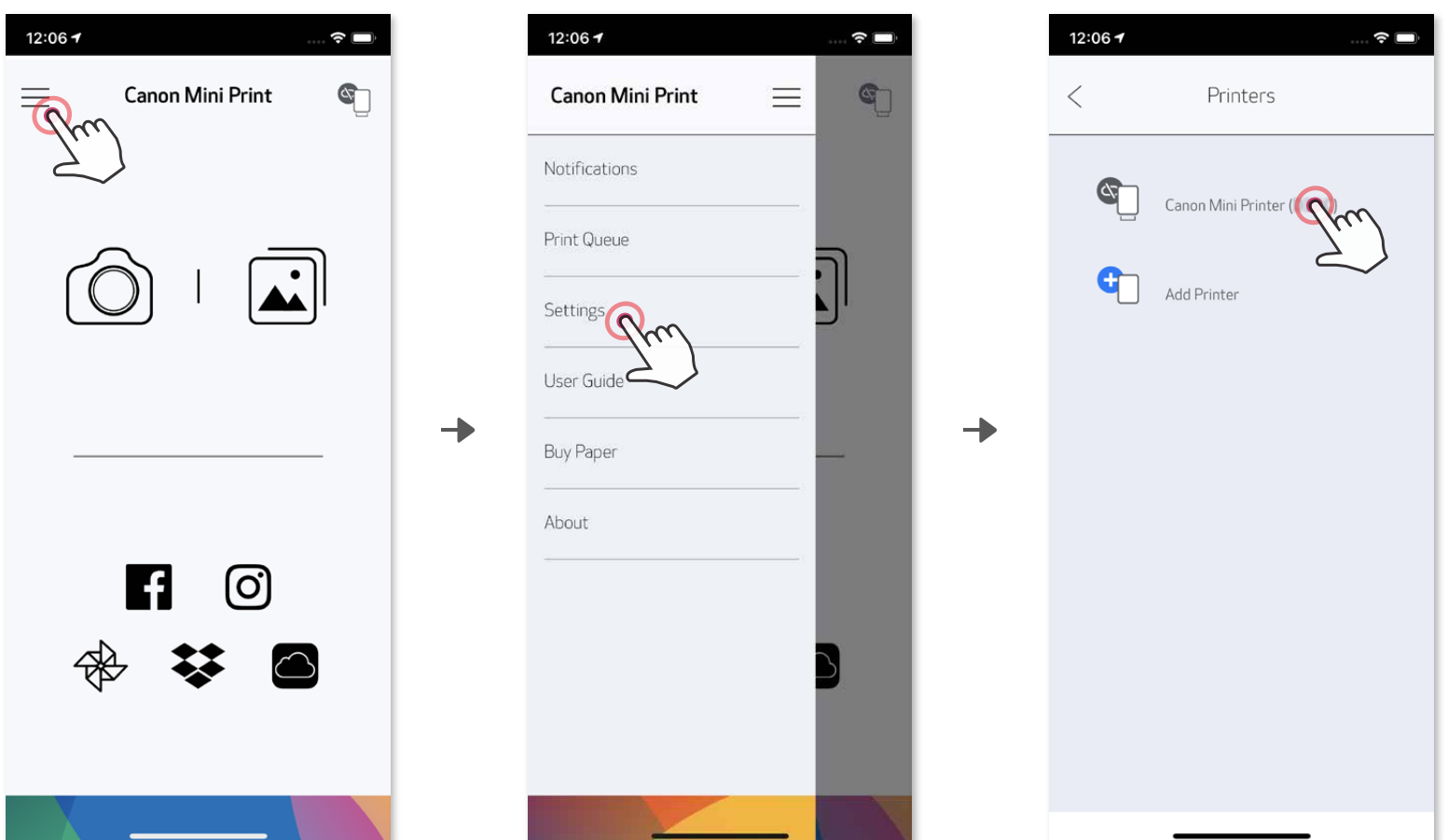

Android-pariliitos (NFC-toiminnolla)

- ① Varmista mobiililaitteesta, että NFC ja Bluetooth® ovat käytössä.
- ② Avaa Canon Mini Print -sovellus.
- ③ Aseta mobiililaite tulostimen päälle.
- ④ Noudata näytössä näkyviä ohjeita ja tee ensimmäisen kerran pariliitos ja yhdistäminen loppuun. Tulostin voi myös muodostaa pariliitoksen mobiililaitteen kanssa automaattisesti.

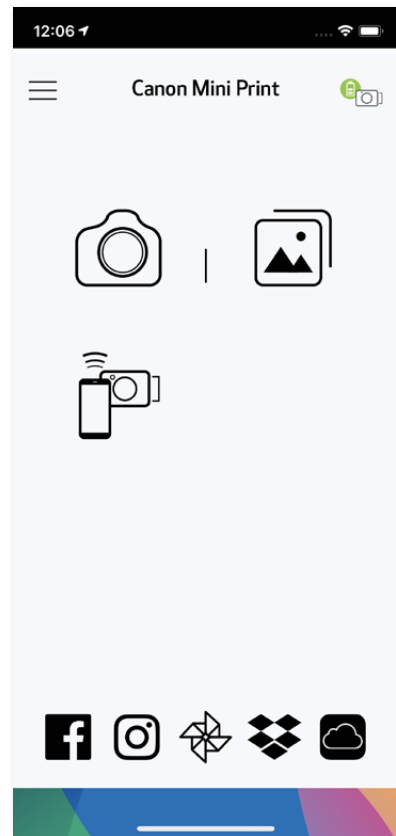
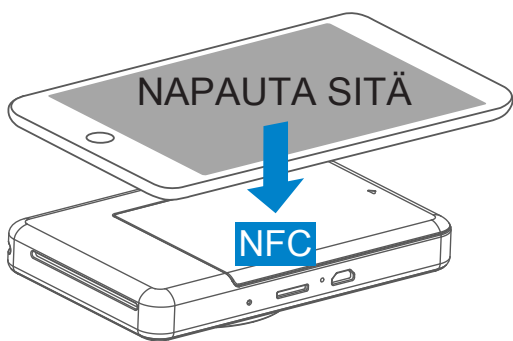

! HUOMAUTUS

Tulostimen tilakuvake (näytetään sovelluksessa)

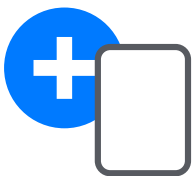

Lisää uusi tulostin



Tulostinta ei ole yhdistetty



Tulostin on yhdistetty (akun tila näytetään)

Tietoja pariliitoksesta

- Yhdestä tulostimesta voidaan muodostaa pariliitos vain yhteen iOS-/Androidlaitteeseen.
- Yksi iOS-/Android-laite voidaan yhdistää useaan tulostimeen. Kun haluat muodostaa pariliitoksen uuden tulostimen kanssa, mene Päävalikon kohtaan Tulostimen asetukset ja napauta "Lisää tulostin".
- Etsi tulostinta "Canon (xx:xx) Pikakamera" ja muodosta pariliitos. Katso MACnumeron (xx:xx) viimeiset 4 numeroa tulostimen sisäpuolella olevasta tarrasta.
- Bluetooth® -haku ja -siirto voivat epäonnistua ympäristöstä riippuen. Tarkista mobiililaitteen Bluetooth® -tila ja yritä uudelleen.

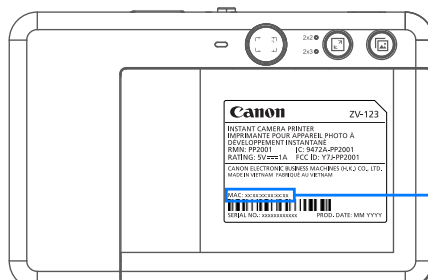
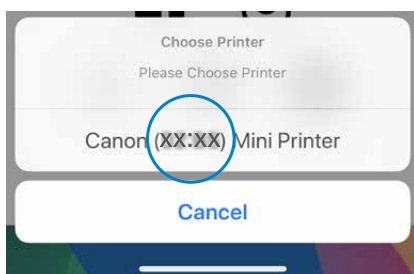

MAC: xx:xx:xx:xx:xx:xx

KÄYTTÖLIITTYMÄ

KOTINÄYTTÖ

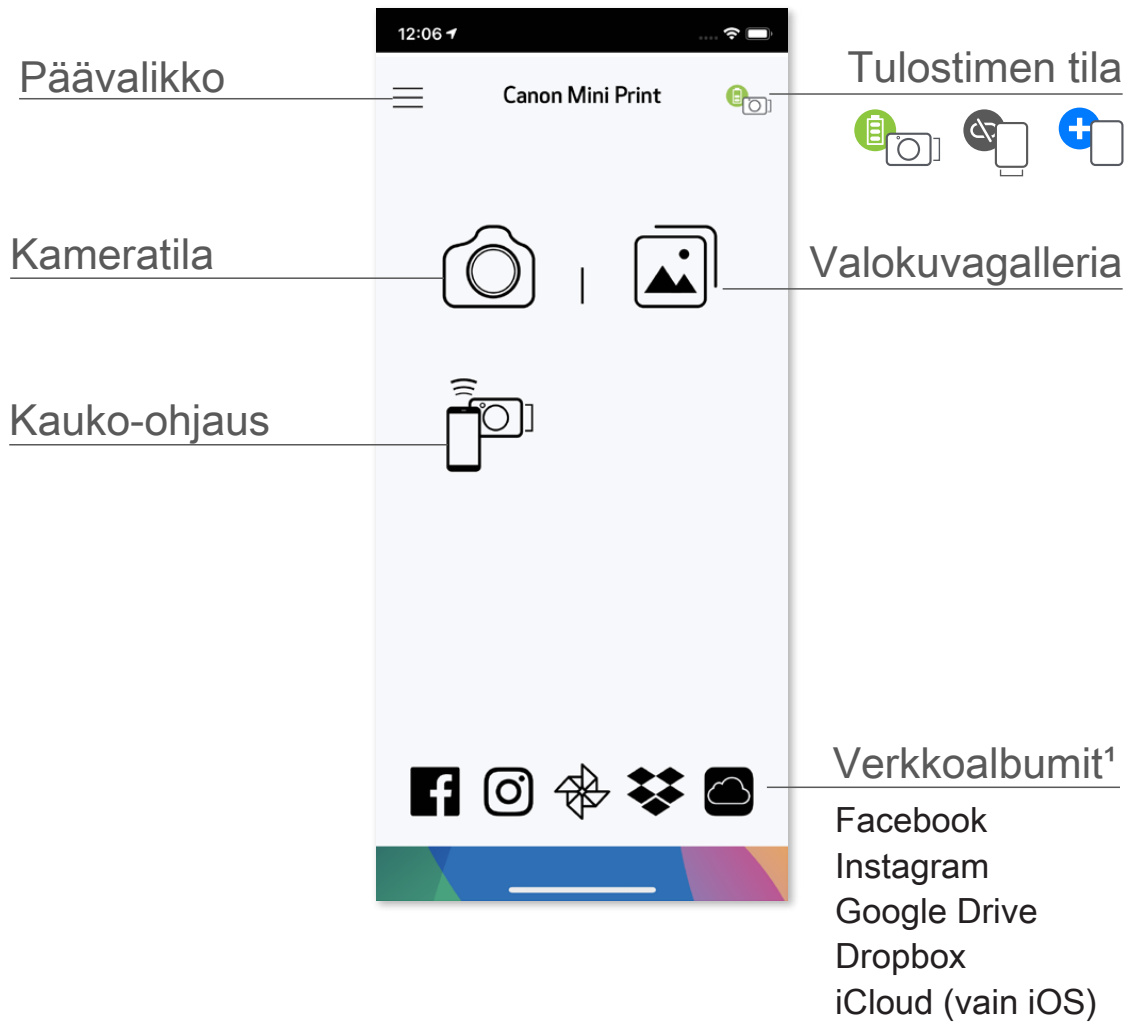

PÄÄVALIKKO

Näytä sovelluksen ilmoitukset

Näytä ja poista kuvia tulostusjonossa

Käytä liitetyn tulostimen tietoja ja asetuksia

Näytä käyttöopas ja UKK verkossa

Osta valokuvapaperia verkkokaupasta

Tarkista sovelluksen versio,

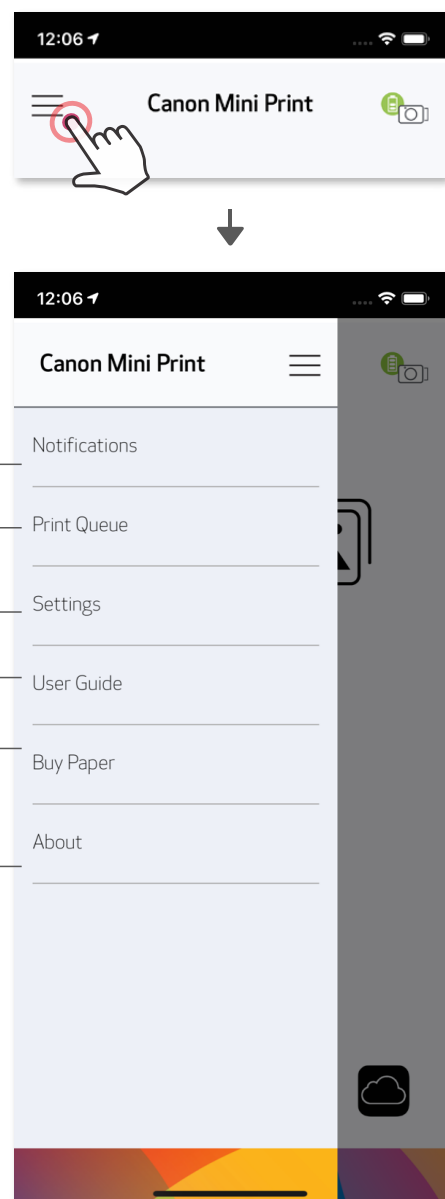

käyttöoikeussopimus ja yksityisyydensuoja



Sovelluksen käyttö, ominaisuudet ja käytettävissä olevat verkkoalbumit voivat vaihdella laitteen ja alueen mukaan.

1) Internet-yhteys vaaditaan. Käyttö vaatii aktiivisen sosiaalisen median tilin tai pilvipalvelun tilin.

ÄLYPUHELIMEN KAMERA



- ① Ota kuva älypuhelimien kameralla napauttamalla kotinäytön kohtaa  .
(Vaihtoehtoisesti voit napauttaa alaosan kuvakkeita ja ottaa kuvan käyttäen tehosteita.)
- ② Kun olet ottanut valokuvan, voit tulostaa, muokata, jakaa tai tallentaa.
- ③ Tulosta napauttamalla  .



* Kasvojen tunnistus kuvassa vaaditaan

VALOKUVAGALLERIA

Valokuvagalleriassa voit selata kuvia gallerianäkymässä, kansioittain tai kalenterin avulla.

- ① Napauta kotinäytön kohtaa , niin valokuvagalleria aukeaa.
- ② Kun olet valinnut valokuvan, voit tulostaa, muokata, jakaa tai tallentaa.
- ③ Tulosta napauttamalla  .

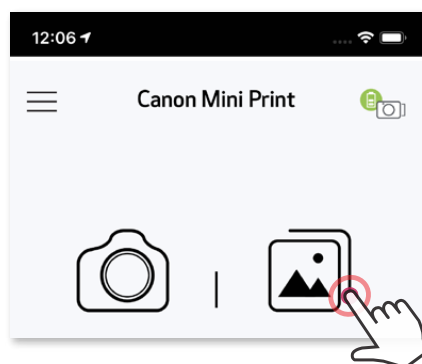

Kaikki kuvat - galleria

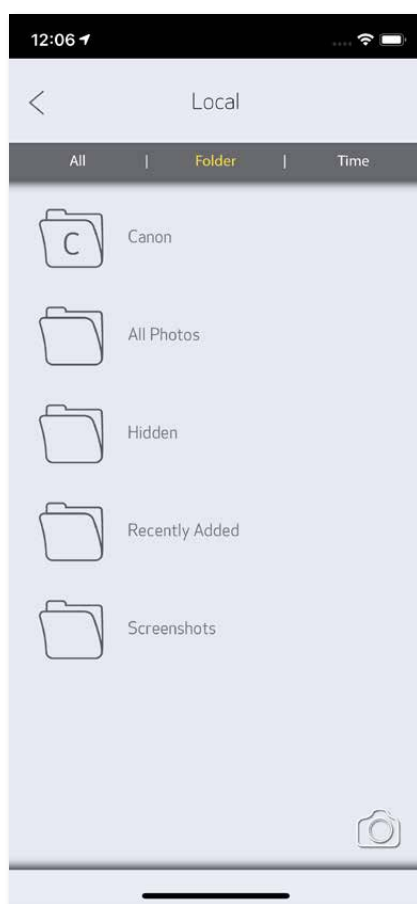

Kansionäkymä



Kalenterinäkymä

VALOKUVIEN TULOSTAMINEN

Kun olet valmis, tulosta kuva napauttamalla . Varmista, että tulostimessa on virta ja pariliitos/yhteys on muodostettu.



Tulostusjonosivulla voit

- ① Poistaa kuvan tulostusjonosta napauttamalla 
- ② Vaihtaa tulostusjärjestystä napauttamalla ja pyyhkäisemällä kuvaa
- ③ Napauttaa ja pysäyttää tietyn kuvan tulostuksen, jolloin pysäytysmerkki näytetään

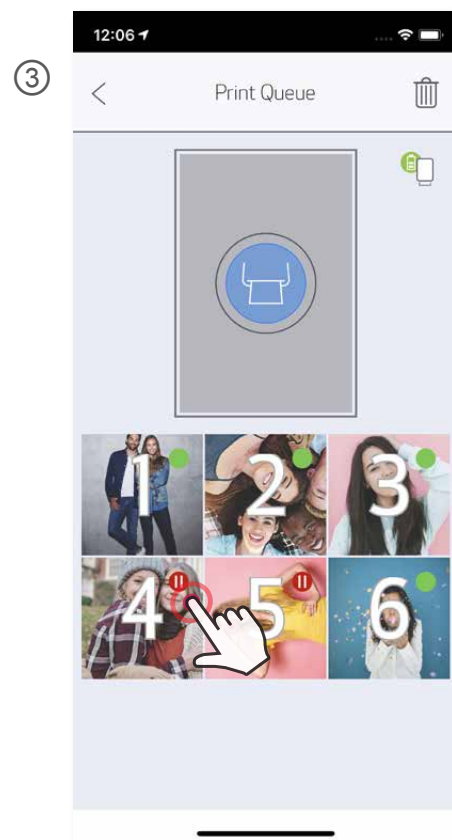
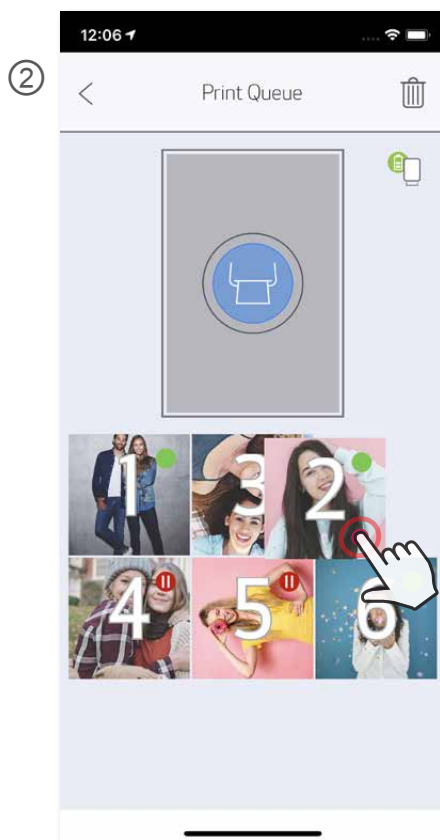

Huomautus tulostusjonosta: Kuva tallennetaan tulostusjonoon, jos tulostimeen ei ole kytketty virtaa tai sitä ei ole yhdistetty, kun lähetät kuvan. Vapauta tuloste kytkemällä virta ja muodostamalla yhteys, jolloin näet kysymyksen, haluatko tulostaa tulostusjonon kuvan. Jos haluat katsoa tai poistaa tulostusjonossa olevia kuvia, mene kohtaan Päävalikko > Tulostusjono.

HUOMAUTUS

- Tulostettu kuva voi poiketa alkuperäisestä kuvasta, koska ”näyttöteknologia”, jota käytetään mobiililaitteissa värien näyttämiseen, on erilainen kuin ”tulostusteknologia”, jota käytetään tulostettaessa väriä paperille.
- Älä vedä paperia ulos väkisin tulostuksen aikana tai paperitukoksen tapahtuessa.
- Älä avaa yläkantta tulostuksen aikana. Se saattaa vaikuttaa tulostuslaatuun.
- Jos tulostin tärisee tai sitä ravistetaan, valokuvien tulostuslaatu saattaa heiketä.

VALOKUVIEN MUOKKAAMINEN

Voit muokata kuvia muokkaustoiminnoilla, kuten suodattimet, tarrat, teksti ja paljon muuta.

- ① Napauta näytön alapalkissa olevia kuvakkeita.
- ② Muokkaa haluamallasi tavalla.
- ③ Älä unohda tallentaa, jakaa tai tulostaa muutoksia ennen näytöltä poistumista.



Kuvan säätö

Kehykset

Teksti

Kasvojen
vääristymä*



Tarrat

Kuvasuodin



Piirtäminen



Kirkkaus

Kontrasti

Värikylläisyys

RGB

Käännä
(pystysuora)



Käännä
(vaakasuora)

Kierrä

* Kasvojen tunnistus kuvassa vaaditaan.

RUUDUKKOTULOSTUS

Käytä ruudukkotulostustoimintoa, kun haluat tulostaa yhden kuvan usealle arkille niin, että voit luoda suuremman tulosteen.

- ① Kun olet valmis tulostamaan, napauta  ja napauta ruudukkovaihtoehtoa 2 x 2 tai 3 x 3 tulostetta. (Kuvassa näytetään viivat, jotka näyttävät, miten kuva jaetaan.)



- ② Napauta , niin ruudut tulostetaan ja voit sitten yhdistää ne ja luoda suuremman tulosteen.





KOLLAASITULOSTUS

Käytä Kollaasi-toimintoa, kun haluat tulostaa enintään 6 kuvaa yhdelle 2x3 arkille.

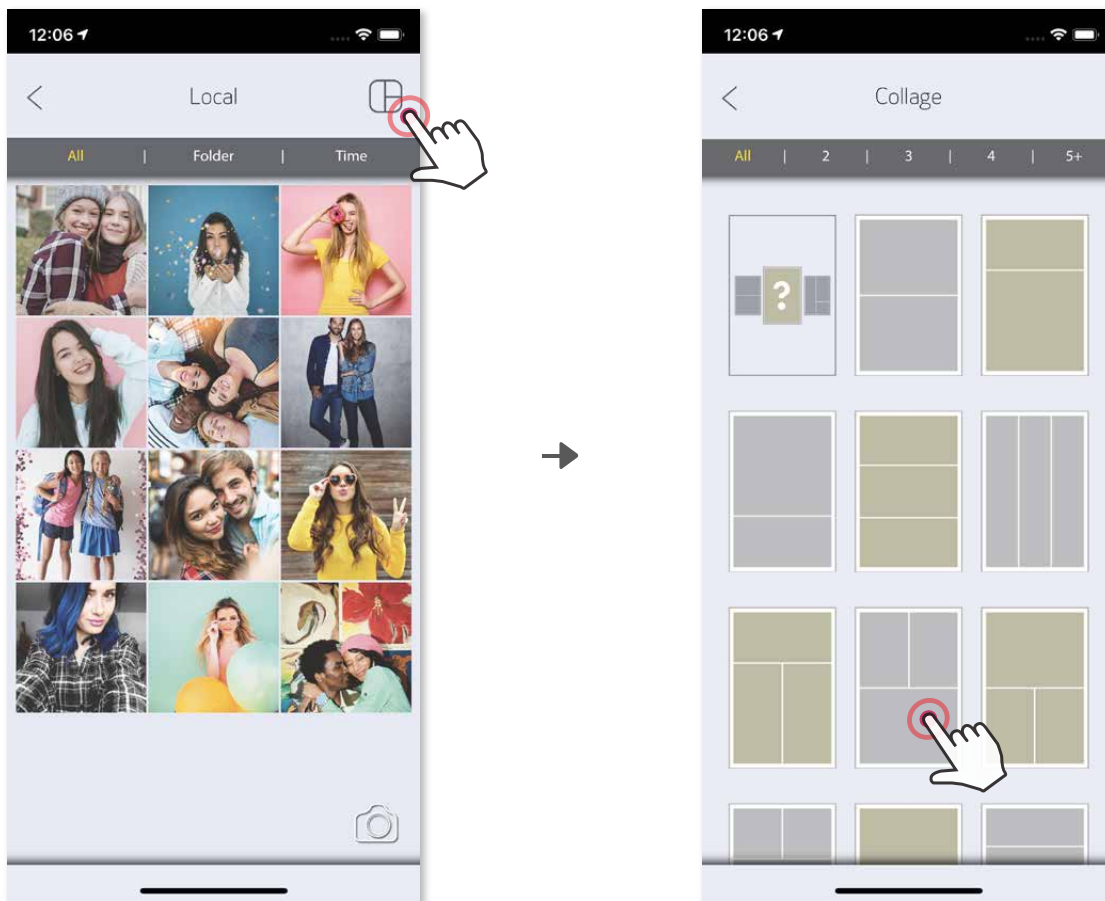
- ① Avaa kuvat valokuvagalleriassa tai verkkoalbumeissa.
- ② Napauta  niin näet kollaasimallipohjat. Valitse malli, jota haluat käyttää (voit käyttää mallissa 2–6 kuvaa).



- ③ Merkitse käytettävien kuvien määrä ja napauta "Valittu".
- ④ Säädä kollaasin kuvia haluamallasi tavalla ja tulosta napauttamalla  , jaa napauttamalla  tai tallenna napauttamalla .

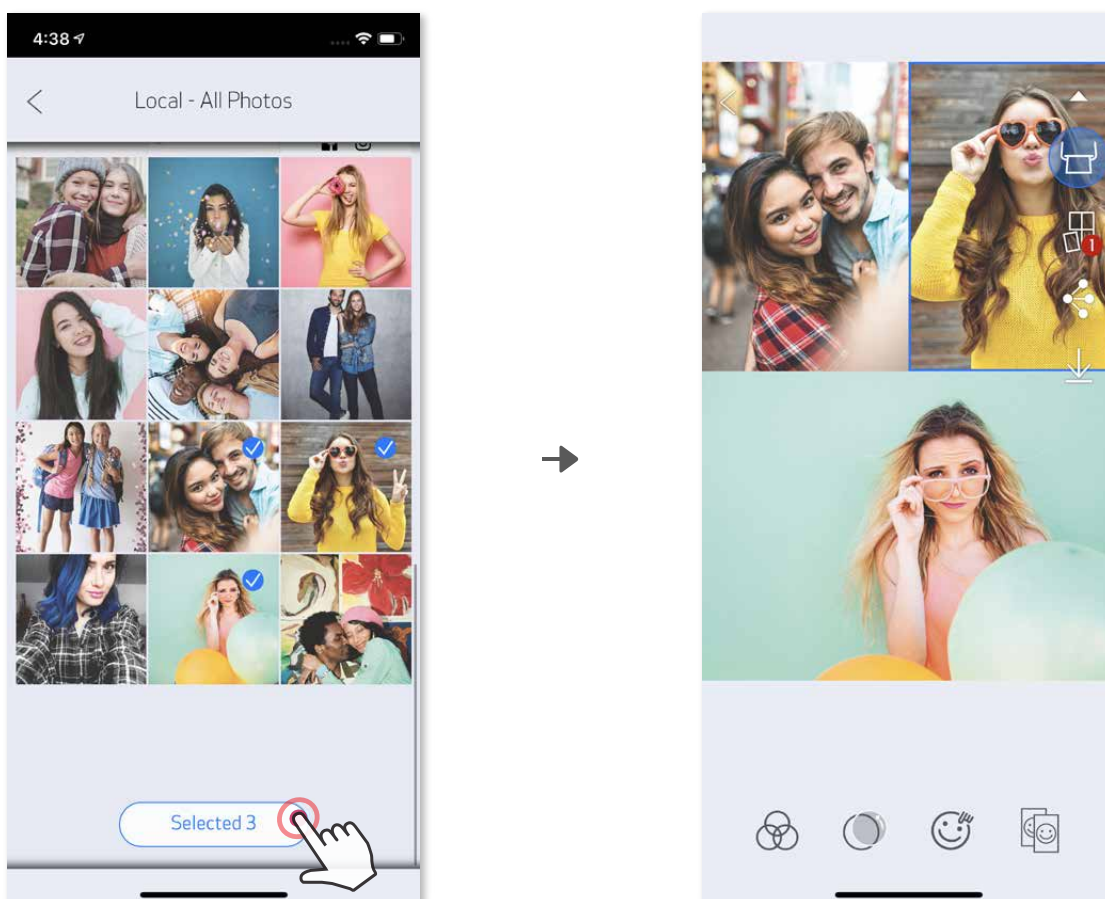

VALOKUVIEN JAKAMINEN

Voit jakaa tai tallentaa kuvia ja muokkauksia helposti.

- ① Kun olet valmis, napauta  , niin vaihtoehdot tulevat esiin laitteessa.
- ② Jaa luettelossa olevassa sovelluksessa tai tallenna laitteen valokuviiin.



Android

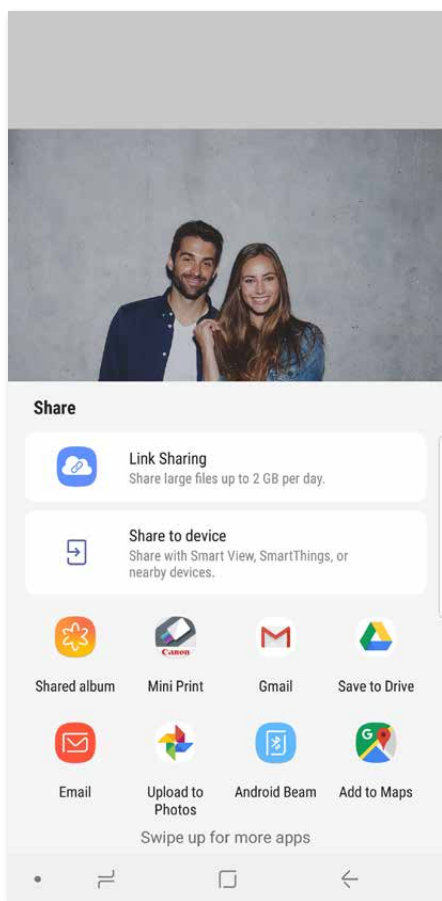

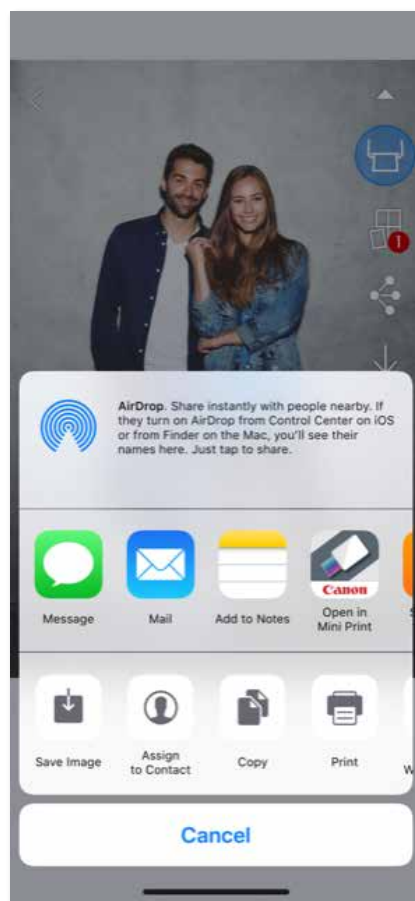

iOS



VALOKUVIEN TALLENTAMINEN

Voit tallentaa kuvat helposti sovelluksen Canon-kansioon.

- ① Kun olet valmis, tallenna kuva napauttamalla  .
- ② Kun haluat katsella tallennettuja kuvia, napauta  ja sitten ”Kansio” ja ”Paikallinen - Canon”.

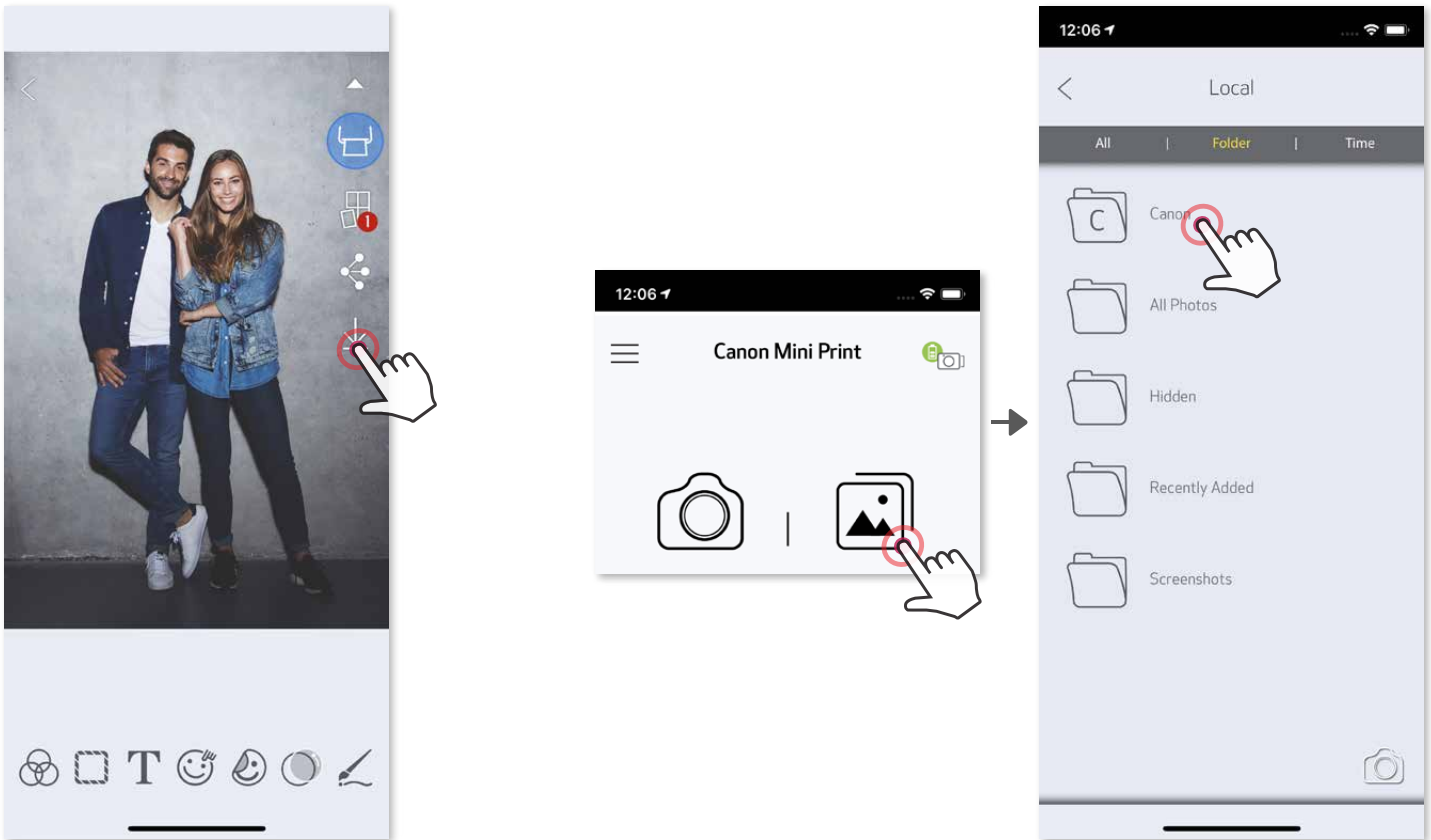

Kun haluat poistaa kuvan sovelluksen Canon-kansiosta, napauta , joka avaa valokuvagallerian.

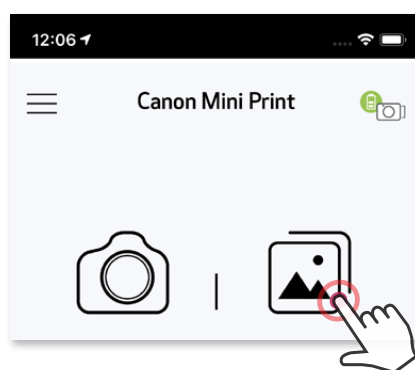

- ① Napauta ”Kansio” ja sitten ”Paikallinen - Canon”.
- ② Napauta  ja valitse sitten pysyvästi poistettava(t) valokuva(t).

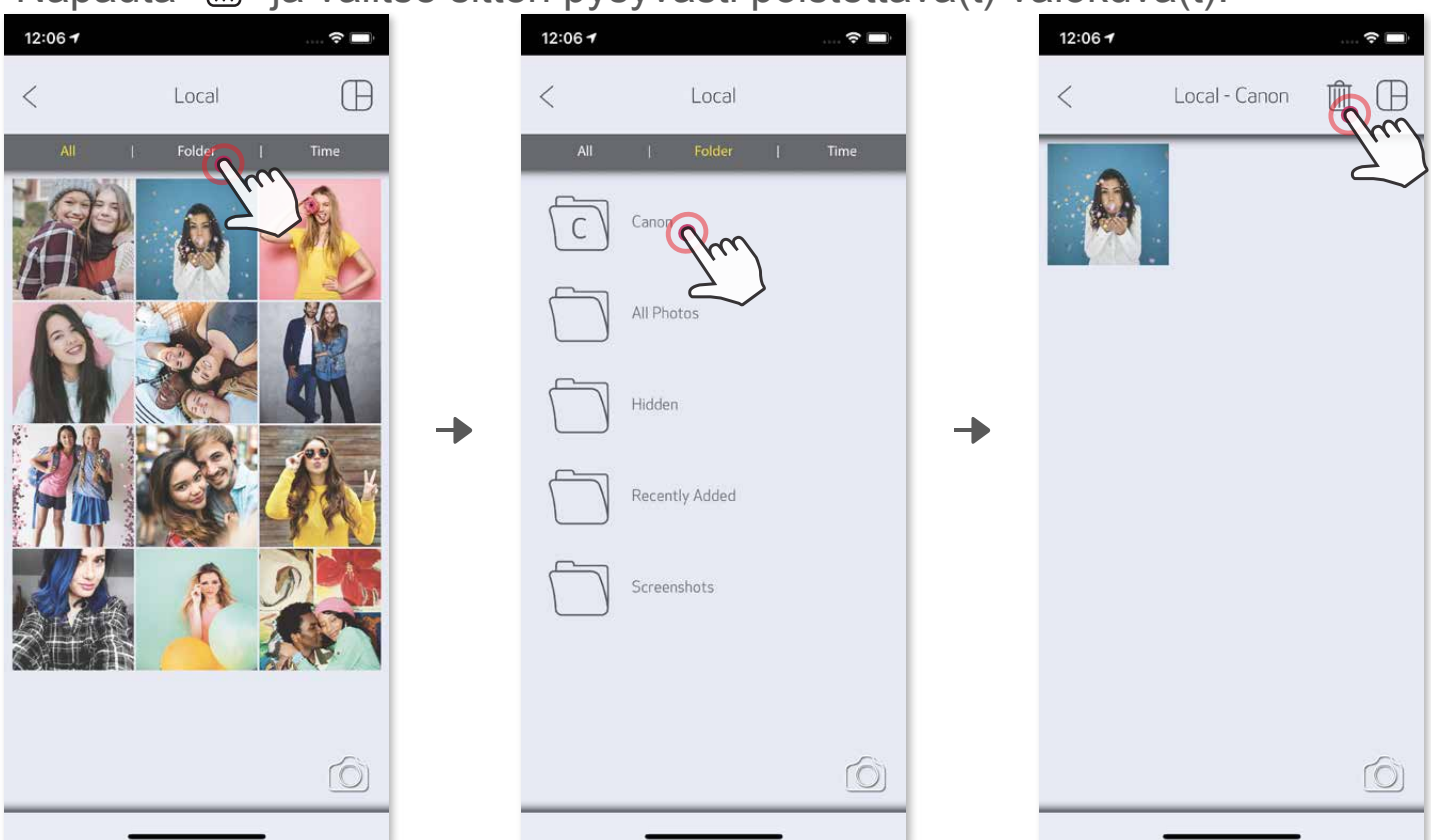

LÄHETTÄMINEN MINI PRINT -SOVELLUKSEEN

Voit lähettää laitteen valokuvagalleriassa tai kameran kuvissa olevan valokuvan Canon Mini Print -sovellukseen.

Android

- ① Etsi kuva laitteen galleriasta ja napauta jakopainiketta.
- ② Napauta Mini Print -kuvaketta, niin kuva lähetetään sovellukseen, jossa voit muokata ja tulostaa sen.

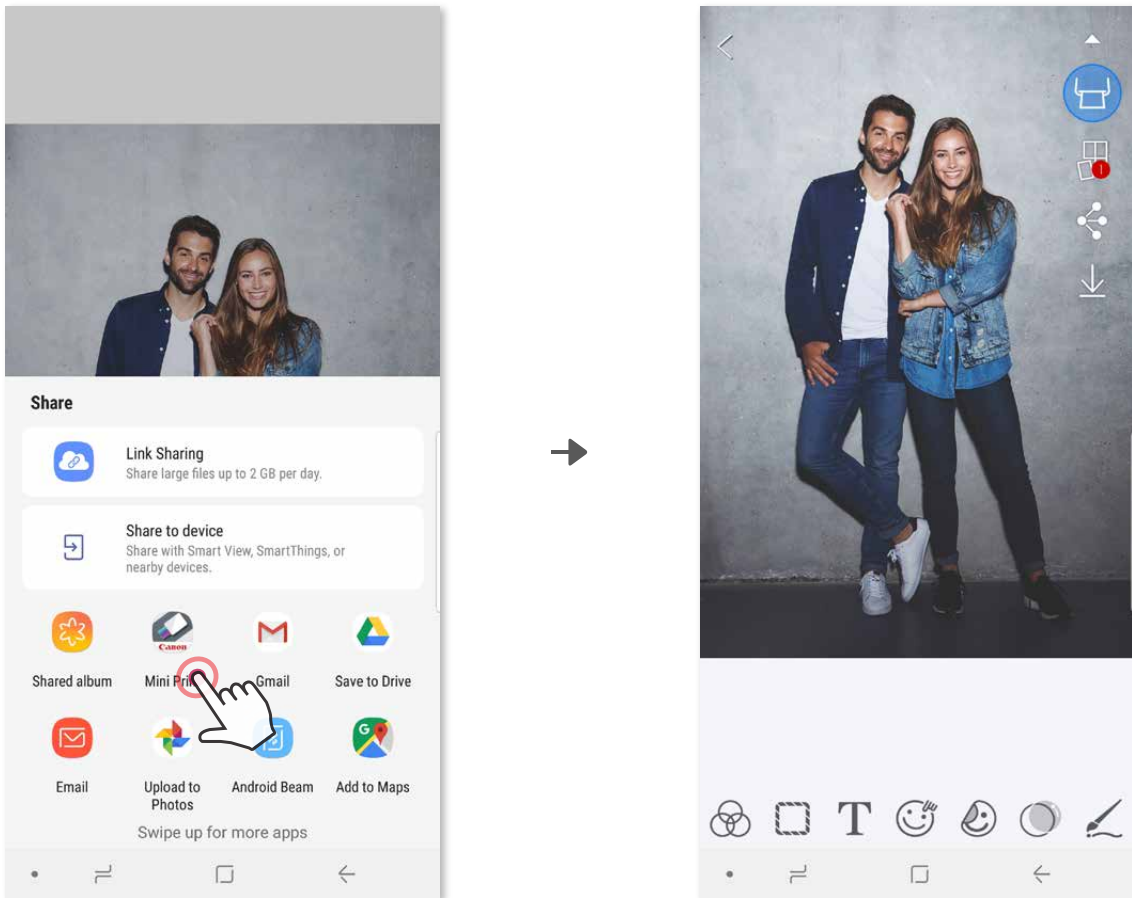

iOS

- ① Etsi kuva laitteen galleriasta ja napauta jakopainiketta.
- ② **VAIHTOEHTO A** - Napauta "Avaa Mini Print -sovelluksessa", niin kuva lähetetään sovelluksen muokkausnäyttöön, jossa voit muokata ja tulostaa sen.
- ③ **VAIHTOEHTO B** - Napauta "Tulosta Canoniin", niin kuva lähetetään suoraan tulostusjonoon.

Muokkausnäyttö

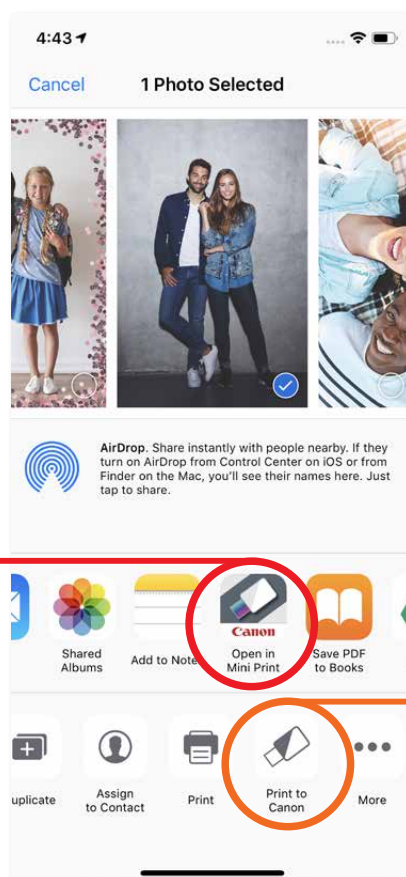

Tulostusjono



Canon

SMART SHEET, ZINK-teknologia ja ZINK-tavaramerkit ovat ZINK Holdings LLC. -yhtiön omaisuutta. Käytetään lisenssin alaisena. Apple, Apple-logo, iPad, iPad Air, iPad Pro ja iPhone ovat Apple Inc. -yhtiön tavaramerkkejä, jotka on rekisteröity Yhdysvalloissa ja muissa maissa. App Store on Apple Inc. -yhtiön tuotemerkki. iOS on Ciscon tavaramerkki tai rekisteröity tavaramerkki Yhdysvalloissa ja muissa maissa ja sitä käytetään lisenssin alaisena. Android, Google Play ja Google Play -logo ovat Google LLC. -yhtiön tavaramerkkejä. Bluetooth Bluetooth SIG -yhtiön rekisteröity tavaramerkki. Wi-Fi on Wi-Fi Alliancen rekisteröity tavaramerkki. Kaikki muut kolmannen osapuolen tuotenimet, brändinimet ja logot ovat omistajiensa tavaramerkkejä.